



ホットスポット ちくほく

筑北村 村報・議会だより・公民館報

県宝に指定された
「鉄造阿弥陀如来立像」



No.87
2020.5.

村報 筑北

第88号

令和2年5月21日発行

編集 筑北村総務課
〒399-7501
長野県東筑摩郡筑北村西条4195番地
電話 0263-66-2111
FAX 0263-66-3370
ホームページ
<http://www.vill.chikuhoku.lg.jp>

筑北村の人口

総人口	4,374人
男	2,162人
女	2,212人
戸数	1,813戸

(令和2年4月30日現在)

令和2年度予算の状況

令和2年度予算が議会3月定例会で可決されました

一般会計の予算状況(主なもの)

〈一般会計〉
予算総額 42億9,686万円
(対前年比1億8,884万円減)

歳入のポイント

歳入のうち村税などの自主財源が全体の18.6%にとどまり、これまでと歳入構造は変わらず、地方交付税、国・県の補助金、地方債などの依存財源が歳入の大部分を占める状況です。各事業の実施にあたっては、補助金や有利な地方債を活用し、これまで蓄えた基金を活用しながらの予算編成を行いました。

〔村税〕

令和元年度の決算見込み等

から算定し、対前年度185万4千円(0.5%)増の4億129万2千円を見込んでいます。

〔地方交付税〕

普通交付税の算定にあたり、地域社会の維持再生に向けた幅広い施策に自主的・主体的に取り組むための経費として、(仮称)地域社会再生事業費が新たに創設されました。また、保育料無償化に係る地方負担額が交付税で措置されることを加味する中で、過大な積算にならないように考慮し、対前年度7,000万円(3.4%)増の21億3,000万円を見込んでいます。

〔国庫支出金〕

継続事業のスマートインターチェンジアクセス道路補助金や新筑北小学校多目的教室改修

に係る学校施設環境改善交付金などを計上し、対前年度8,652万4千円(25.0%)増の4億3,210万9千円としました。

〔繰入金〕

事業実施に必要な財源の補てんのため、財政調整基金4,931万4千円を繰

入れることとしたほか、高速情報通信網高度化改修事業に公共施設等整備基金1,300万円の繰入を見込み、対前年度2億8,509万3千円(69.3%)減の1億2,641万円としました。

〔地方債〕

主なものは、耐震性防火水槽設置事業、橋りょう修繕事業、穂高広域施設組合ごみ焼却施設整備負担金及びスクールバス導入事業等の財源として過疎債、スマートインターチェンジ整備に係る国道付け替え工事及び

指定避難所(公民館)の耐震改修事業等の財源として合併特例債、小中学校の情報通信ネットワーク環境整備事業の財源として学校教育施設等整備事業債を発行することとし、全体で対前年度3,370万円(6.5%)減の4億8,150万円としました。

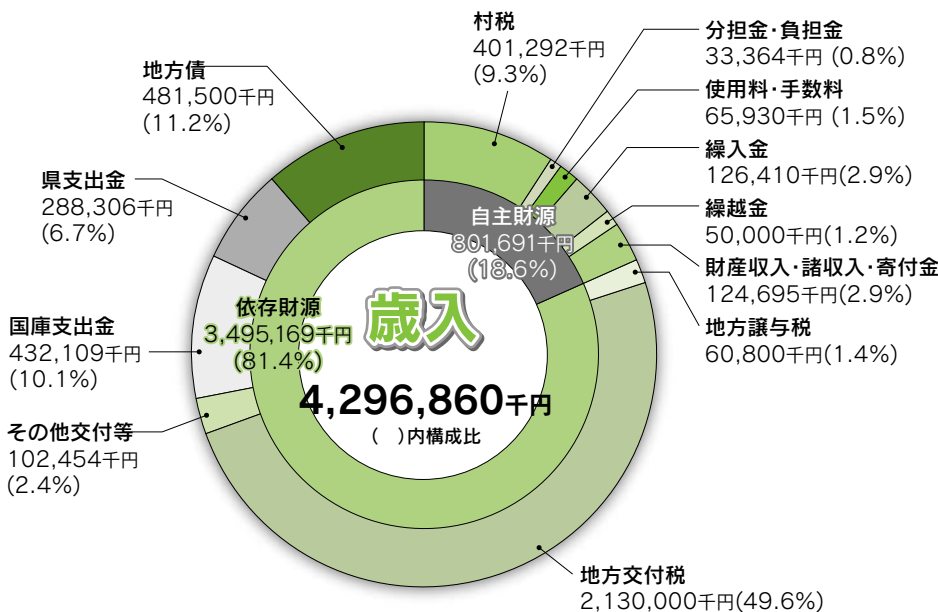

● **歳出のポイント**

歳出のうち義務的経費では、地方公務員法等の一部改正に伴う会計年度任用職員制度の施行により、これまで非正規職員の立場であった職員も一般職の地方公務員として身分保障されることとなり、その報酬等についても物件費として区分されてきたものが人件費に区分されることとなったことに伴い、人件費が上昇しています。

義務的経費以外では、昨年度の災害の発生や避難所開設における反省点を踏まえ、避難所等の防災拠点施設の機能向上や備蓄品の整備、災害発生の予防・拡大防止を目的とした河川の整備等の防災・減災に係る事業及び新筑北小学校における児童の通学や学習の環境を整えることを目的に、スクールバスの導入や旧給食室の多目的教室への改修等の教育に係る事業を重点事業とし予算を配分したほか、スマートインターチェンジ整備事業、子育て支援の充実に係る事業及び健康づくりの促進に係る事業等についても継続的に実施するよう予算計上し、『自然に

恵まれた「安心」と「活力」あふれるむら』の創造を実現するための予算としています。

【人件費】

退職者補充を最小限に抑えましたが、歳出のポイントで記載したとおり制度の改正により対前年度1億2,489万2千円(15.9%)増の9億1,095万2千円としました。

【普通建設事業費】

普通建設事業費の主な事業は、スマートインターチェンジ整備事業、耐震性防火水槽設置事業、きささげ荘ボイラー更新事業、新筑北小学校多目的教室整備事業、指定避難所の耐震補強事業や空調設備設置事業等で、対前年度2億4,332万8千円(27.3%)減の6億4,659万7千円としました。

【災害復旧事業費】

令和元年度東日本台風(台風19号)で被災した御子安橋復旧工事を行うため、対前年度7,669万4千円増の7,670万2千円としました。

【公債費】

平成25年度及び26年度に借入れを行った臨時財政対策債の繰上償還を行ったことにより、対前年度3,858万円(7.3%)減の4億9,085万1千円としました。

【補助費等】

穂高広域施設組合が行うゴミ焼却施設整備工事に係る負担金の増加等により対前年度1億1,658万5千円(28.1%)増の5億3,208万1千円としました。

【繰出金】

水道水源調査費、介護給付費見込額の増加、西条温泉とくら(碧館)へのシャワー設置工事等、特別会計で実施する事業費の増加に伴い対前年度6,245万2千円(11.3%)増の6億1,329万7千円としました。

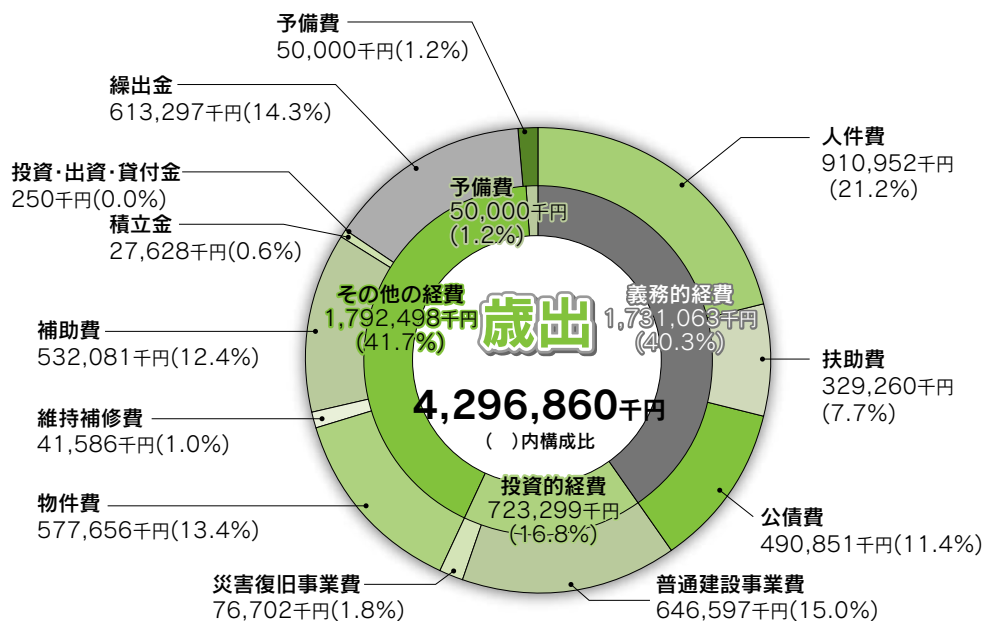

特別会計の予算状況(主なもの)

〈特別会計〉(12会計)

予算総額 23億3,888万2千円

(対前年度4,267万2千円増)

《介護保険事業特別会計》

介護給付費の増加が見込まれることから対前年度432万円増の8億7,024万7千円としました。

《とくら温泉施設特別会計》

合宿による翠館利用者の環境改善のためシャワー室の設置費用等を計上しましたが、木質バイオマスボイラー設置事業の完了により、対前年度6,056万円減の1億6,064万5千円としました。

《簡易水道事業特別会計》

安心・安全な飲用水確保のための新たな水源調査に係る経費及び経年劣化の著しい本管布設替え工事の経費を計上したことにより対前年度8,526万8千円増の2億4,231万4千円としました。

《集落排水事業特別会計》

道路上に設置されたマンホールの点検費用を計上したことや筑北クリンセンターの廃止に伴い汚泥処理費用が上昇したこと等により対前年度1,028万5千円増の1億5,351万6千円としました。

総合計画の施策の大綱への取り組み(一般会計における主な事業)

【健康福祉の充実】

—地域と住民が支えあい、みんなが安心して暮らせるむらづくり—

単位：千円

高齢者予防接種事業 小児予防接種事業 風しん予防接種事業	疾病の発症、重症化、集団感染及び蔓延を予防するため、予防接種法に基づく予防接種を行います。	10,782
がん検診事業	早期発見、早期治療につなげるため、胃がん、肺がん、乳がん及び子宮頸がんの検診を行います。	7,288
妊婦健診 乳児健診委託事業	妊娠中の健康管理や異常の早期発見・早期治療の徹底を図り安全な分娩とゆとりをもった出産のための健康診査を行います。 乳幼児の健康状態を確認し、心身の問題の早期発見・早期治療による乳幼児の健康の保持・増進を図ります。	2,766
妊婦歯科検診	妊娠中の口内環境の悪化は胎児、母体にも影響があるため、適切な歯科検診や口内ケアのための検診を行います。	80
地域生活支援事業	障がい者等が、自立した日常生活又は社会生活を営むことができるよう、個々の特性にあったメニューを区分認定によらず、村の判断により柔軟に行います。	8,172
デイサービスセンター施設 改修工事	利用者が快適に過ごせるよう老朽化した設備(ボイラー)の改修を行います。	9,877

【生活環境の向上】

—快適な暮らしを支える生活基盤が充実したむらづくり—

単位：千円

(仮称)筑北スマートインターチェンジ整備事業	高速道路が通過している利点をいかし、利便性の向上や企業誘致を推進するため、早期供用開始に向けた事業を行います。	199,694
防火水槽整備事業	水利メッシュでカバーができない地域に防火水槽の整備を行い、地域の安全・安心の確保を図ります。	10,093

指定避難所 公民館耐震化事業	指定避難所（仁熊公民館）の耐震化を進め、地域住民の安心・安全を図ります。	13,651
指定避難所等環境改善事業	防災拠点（筑北公民館、本城多目的ホール）の空調や指定避難所の情報収集（テレビ受信環境等）の環境改善を行います。	17,105
農業水路等防災減災等機能発揮対策事業	集中豪雨や大型台風、地震などの自然災害による農業用のため池等の決壊を想定した、ため池ハザードマップを作成します。	4,800

【自然環境の保護】

－豊かな自然環境を守り、心安らぐ癒しのむらづくり－

単位：千円

穂高広域施設組合（処理施設整備費）負担金	既存ごみ焼却施設の老朽化に伴い、新たなごみ処理施設を整備するため、施設整備に係る費用の一部を負担します。	191,784
太陽光発電システム設置補助事業	脱化石エネルギーの推進とエネルギー自給率向上のため、太陽光発電システム設置費用の一部を補助します。	500
一般廃棄物処理手数料等激変緩和措置事業	し尿及び合併浄化槽汚泥汲取り業務が民間業者に移行されたことに伴う手数料上昇の激変緩和措置のため、その一部を補助します。	1,143
松林健全化推進事業	松くい虫被害拡大防止のため、被害先端地の伐倒燻蒸処理及び空中散布等を行います。	47,090

【産業の振興】

－観光・交流と農業を中心に独創性ある産業が育つむらづくり－

単位：千円

土地改良施設維持管理適正化事業	優良農地の荒廃化を防ぐため、老朽化し破損や漏水の著しい農業用水路の布設替えを行います。	20,343
農業水路等長寿命化事業	農業用排水施設の整備に必要な調査、修繕計画の策定を行います。	5,060
穀物等出荷奨励金	耕作放棄の防止や経営の安定化のため、そば、大豆、麦、雑穀及びはぜ掛け米の出荷者に対して出荷奨励金の支給を行います。	3,630

【教育・文化の充実】

－歴史と文化を継承し創造する心豊かな人を育むむらづくり－

単位：千円

新筑北小学校多目的教室整備事業	旧給食室を図工室や地域に開かれたコミュニティースクールの活動場所等、多目的に活用ができる教室に整備します。	35,860
スクールバス購入・運行委託	小学校統合によるバス通学児童増加に対応するため、スクールバスを新規導入するほか、安全安心に通学及び校外活動できるよう運行管理を委託します。	50,460

【住民参加・交流連携】

－住民が主体となった交流や連携のむらづくり－

単位：千円

協働事業支援金事業	地域の活力を生み出すため、区、常会及び住民団体等が協働で取り組む事業の経費の一部を補助します。	1,000
-----------	---	-------

令和2年度 筑北村一般会計・特別会計予算総括表

(単位：千円、%)

会計区分		令和2年度 予算額	令和元年度 予算額	比較	前年度比
一般会計		4,296,860	4,485,700	△ 188,840	△ 4.2
特別 会計	バス事業	34,893	31,762	3,131	9.9
	国民健康保険	627,728	626,198	1,530	0.2
	国民健康保険診療所	448	666	△ 218	△ 32.7
	後期高齢者医療	81,236	70,486	10,750	15.3
	介護保険事業	870,247	865,927	4,320	0.5
	宅地造成事業	5,875	5,877	△ 2	△ 0.0
	とくら温泉施設	160,645	221,205	△ 60,560	△ 27.4
	差切峡温泉施設	28,907	31,829	△ 2,922	△ 9.2
	冠着温泉施設	66,433	74,535	△ 8,102	△ 10.9
	簡易水道事業	242,314	157,046	85,268	54.3
	集落排水事業	153,516	143,231	10,285	7.2
	合併浄化槽事業	66,640	67,448	△ 808	△ 1.2
合計	6,635,742	6,781,910	△ 146,168	△ 2.2	

令和2年度 筑北村消防団入団式及び 辞令交付式

4月5日に本城多目的ホールにおいて筑北村消防団入団式及び辞令交付式を挙行しました。

今年度は新たに5名の新入団員を迎え、消防団活動に従事していただきます。新型コロナウイルスの感染拡大防止のため、参加人数を減らし実施しましたが、新入団員代表者の力強い宣誓のもと、新しい顔ぶれに頼もしさを感じる辞令交付式となりました。

また、全国的に消防団員の減少が叫ばれていますが、筑北村では昨年に引き続き女性消防団員2名の入団もあり、昨年と同数の総勢201名（内女性9名）で活動することとなります。団員の減少が防げたことは喜ばしいですが、消防団の現状は厳しく、村民数の減少に伴う団員数の減少、団員の高齢化等、万一の災害時における消防力の低下が懸念されており、団員の確保が最重要課題の一つとなっています。

近年は火災だけではなく、台風、大雨、大雪等の自然災害も増加しています。消防団活動は、火災の消火だけではなく、男性のみならず、女性の皆さん、消防団に入団し女性ならではの視点で地域を守る活動をしてみませんか？

また、ラップ吹奏に興味のある方も是非入団して消防ラップを吹いてみませんか？

詳しくはお近くの消防団員又は総務課総務係（☎66・2111）まで気軽にお問い合わせください。

防災ラジオについて

◇Jアラート放送について

防災ラジオによるJアラート放送の開始を4月下旬からお知らせしておりますが、都合により5月19日からとなります。5月19日以降のJアラート放送は、防災ラジオと屋外スピーカーから放送され、告知放送端末からは放送はしません。

◇販売用防災ラジオの予約受付第2弾を開始します。

防災ラジオ2台目以降の購入を希望される方は、総務課または各支所窓口にてお申し込みをお願いします。

販売価格 8,000円/台
お渡し時期 令和2年11月頃（予定）

購入された防災ラジオの修繕費と屋外アンテナの設置が必要な場合の設置費用は、別途ご負担していただきます。

申込期限 令和2年6月30日

◇乾電池の備えのお願い

防災ラジオは通常時はACアダプタ電源で起動していますが、停電時は電池による起動となります。

乾電池のみで連続使用した場合、約9時間で電池切れとなります。いざというときに慌てないために、予備の乾電池の備えをお願いします。

【お問い合わせ先】

総務課 ☎66・2111

停電または電話（NTT、ケーブルプラス電話）等の不通でお困り場合は以下にお問い合わせをお願いします。

○停電・断線や電線にかかる倒木を発見した場合

中部電力 0120-985-232（24時間年中無休）

※断線や電線にかかる倒木を発見した場合は、近くの電柱の電柱番号もあわせて通報していただくをお願いします。

○NTT 電話の不通（故障）の場合

局番なしの113 携帯電話からは0120-444-113（24時間年中無休）

○ケーブルテレビが映らない、インターネットが接続できない、ケーブルプラス電話の不通の場合
テレビ松本ケーブルビジョン 0120-40-1008（24時間年中無休）

木造住宅耐震診断 事業について

1. 事業の内容等

- (1) 対象となる住宅は筑北村に所在し、昭和56年5月31日以前に着工された住宅（1戸建ての住宅）で、現に居住している個人所有の住宅です。
- (2) 木造在来工法（ツーバイフォー・木質プレハブ・丸太組・非木造は対象外）の住宅です。

※ 精密耐震診断は、国・県・村が費用負担をするため無料です。

木造住宅耐震補強事業について

1. 事業の内容等

- (1) 既存木造住宅に対し、村が実施した診断士による精密耐震診断の結果、総合評点が1.0未満で、耐震補強工事を行う事ことにより、総合評点が0.7以上かつ工事前の総合評点を上回る工事です。
- (2) 補助の対象となる経費は、耐震補強工事費、設計費及び補強計画（リフォームは対象外）に要する費用です。
- (3) 補助対象に対する助成額
・補助対象経費の2分の1に相当する額。ただし、その額が100万円を超える場合は、100万円を限度とし、その額に1,000円未満の端数があるときは、これを切り捨てた額とします。

ブロック塀等防災対策促進事業について

1. 事業の内容等

- (1) 国道、県道、村道、農道及び法定外公共物（赤線）に面した、ブロック塀等（コンクリートブロック造石造、れんが造、その他倒壊・転倒の恐れがある塀の撤去を行う事）
- (2) 実施する工事費と撤去するブロック塀等の長さ、1m当り9,000円を乗じて得た額のいずれか少ない額の1/2の額。1敷地内につき10万円を限度とする。

道路に張り出した枝の切り取りのお願いです

村道等において、隣接する個人宅等や山林から道路上に枝などが張り出していることが見受けられます。

生垣等の緑は、生活に潤いを与えてくれる大切なものですが、公の場である道路まで伸びてしまった枝などは、道幅を狭く感じさせ、通行上の安全を確保するうえで問題があります。

これらが原因となり、車両や歩行者に事故が発生した場合には、法律により所有者が賠償責任を負わなければならないこともあります。

村では、私有地から道路に張り出した枝や葉は、土地所有者に所有権があるため、倒木などの緊急時を除き、勝手に切ることができません。

次のような状況が見られる土地の所有者の方は、樹木の伐採、または枝払いをお願いします。

- 1 道路、歩道へ樹木が張り出している。
- 2 枯れ木、折れ枝などによる通行への支障がある、またはその恐れがある。
- 3 竹木の繁茂により通行への支障がある、またはその恐れがある。

それぞれの詳しい内容については筑北村建設課（電話：66-2111）までお問い合わせください。

長野県後期高齢者医療広域連合からお知らせ

保険料決定について

後期高齢者医療制度の保険料率は、今後見込まれる医療費などの推計を基に2年ごと改定されます。令和2・3年度の保険料率は、長野県後期高齢者医療広域連合議会2月定例会の議決を受け、均等割額は40,907円、所得割率は8.43%となりました。保険料率の改定は、後期高齢者医療制度の財政を安定的に運営するためのものです。みなさまのご理解とご協力をお願いいたします。

	改正後	改正前
均等割額	40,907円	40,907円
所得割率	8.43%	8.30%
賦課限度額	640,000円	620,000円

* 保険料額は、収入金額や世帯構成により異なります。

▶ 保険料ひとくちメモ

保険料は、加入者全員が負担する「均等割」と、前年の所得に応じて負担する「所得割」の合計額です。

均等割額 40,907円	+	所得割額 (前年中の総所得金額等－33万円) × 8.43%	=	一人当たりの 保険料額 (限度額 64万円※)
-----------------	---	-----------------------------------	---	-------------------------------

※ 保険料額の上限となる賦課限度額は、令和元年度は62万円でした。

保険料軽減特例措置の見直しについて

後期高齢者医療制度の持続性を高めるため、世代間・世代内の負担の公平を図り、負担能力に応じた負担を求める観点から、保険料軽減特例の段階的な見直しが令和元年度から実施されています。

● 低所得に係る均等割軽減特例の見直し

世帯内の被保険者と世帯主の総所得金額等を合計した額が33万円以下の場合、世帯内の被保険者全員が年金収入80万円以下（その他各種所得なし）に該当する場合は令和2年度から7割軽減、該当しない場合は令和2年度は7.75割軽減、令和3年度は7割軽減が適用となります。

世帯内の被保険者と世帯主の前年の総所得金額等を合計した額	令和元年度	令和2年度	令和3年度
33万円*以下の場合	8.5割軽減	7.75割軽減	7割軽減
うち、世帯内の被保険者全員が年金収入80万円以下（その他各種所得なし）の場合	8割軽減	7割軽減	7割軽減

※村県民税の基礎控除額。平成30年度税制改正により、令和3年度から43万円になります。

特別養護老人ホームの職員を募集します

■現在募集中の会計年度任用職員

○介護職員

※受験資格

普通自動車免許があり、介護職に必要な資格を有する人

※採用人数等 各施設若干名

※申し込み方法等

組合各施設に事前連絡の上、随時、面接により選考

■令和3年度に採用する正規職員

○看護職員(5名程度)

○介護職員(10名程度)

(昭和50年4月2日以降に生まれた人)

※受験資格

いずれも普通自動車免許があり、各職種に必要な資格を有する人

・各資格は、令和3年3月末までに取得見込みのものを含まず。

・学生は、令和3年3月末までに卒業見込みの人に限り、

※採用人数 いずれも若干名

※第一次試験 6月27日(土)

※申し込み期間 5月8日(金)

から6月17日(水)(平日の午

前9時から午後5時)

※申し込み方法等 組合各施設

および事務局(特別養護老人

ホーム桔梗荘内)および組合

ホームページにある申込書に

記入の上、本人が直接事務局

に提出してください。

■勤務場所 東筑摩郡(麻績村・

山形村)、塩尻市、松本市、木

曾郡にあるいずれかの組合施

設

■受験資格や申し込み方法な

ど詳細は、直接問い合わせる

か、組合ホームページ(URL

<https://aoinhato.com/>)で

確認してください。

■お問い合わせ

松塩筑木曾老人福祉施設組合

事務局

☎0263-53-5000

自覚症状が出る前に歯科健診を受けましょう

村や後期高齢者医療広域連合では、健康づくり事業の一環として、「歯科口腔健診」を行います。歯や口のなかの様子は、痛くなる等の症状が出てから受診することが多く見受けられます。この機会に、生活習慣病予防やうまく呑み込めないことによる肺炎の原因等の改善のためにも、自覚症状がないうちに口の中の健康状態を把握しましょう。

【対象者】 令和2年度に41、46、51、56、61、66、71歳になられる方
令和元年度に75歳を迎えられた方、また、76～79歳の方で生活習慣病の受診歴があり、昨年度歯科医療に受診がない方

【健診期間】 令和2年7月1日～12月30日まで

※受診票がお手元に届きましたら、対象の医療機関に予約を入れて下さい。

健診により必要となった治療費については本人負担となります。

詳しい内容につきましては、住民福祉課保健福祉係☎66-2111にご連絡ください。
※なお、新型コロナウイルス感染症の影響により、医療機関の受け入れ状況、期間を変更する場合等があります。ご了承ください。

自分のからだは自分で守ろう!!

**40歳から74歳の方は
加入する医療保険者で実施する特定健診を受けましょう。
治療中の方も健診の対象者です。**

特定健診は、国が定めた40歳～74歳の方が対象の健康診査です。中高年がかかりやすく、進行すると命に係わる危険性の高い「生活習慣病」の発症や重症化の予防が目的です。

生活習慣病を一度発症すると、長期療養に伴って仕事ができなくなったり、悪化すれば生涯にわたり生活が不自由になることもあります。

いつまでも健康でいるために、年に一度は特定健診をご活用ください。



40歳～74歳の国保加入者の皆様へ

5月の集団健診が新型コロナウイルス感染症にかかる緊急事態宣言が5月末まで延期され健診が中止となったため、筑北村・麻績村の3医院で個別健診または人間ドックを受けてください。その他の医療機関で健診を希望される方は、役場までご連絡ください。

また、10月17日（土）の午前中に本城多目的ホールで集団健診を行います。

受診の際は、問診票（すでに配布済）と健診料金1,500円をお持ちください。

医療機関で検査されている方は、健診を受けたとみなせる場合がありますので、保健師までご連絡ください。

40歳～74歳の被扶養者（ご家族）の皆様へ

加入している医療保険者から健診の指示に従い、指定の医療機関がある場合はこちらで受けてください。

国民健康保険以外の扶養家族の皆様は、村の集団健診の会場で受けられますので、健診機関の中部公衆医学研究所（0265-24-1505）に電話でお申し込みください。配布されている受診券をお持ちください。

健診結果について不明な点や、詳しくお知りになりたい方は、住民福祉課保健福祉係までお気軽にご相談ください。

75歳以上の後期高齢者保険の皆様へ

村の集団健診の会場で受けられます。医療機関で定期的に血液検査を受けている方は検査内容が重なる場合もありますので、検査結果表がある方はお持ちください。

重症化しないために、健診を受けられることをおすすめします。

【お問い合わせ先】住民福祉課 保健福祉係（電話 66-2111）



筑北地域の移動スーパー おたがいさまネットワーク

(買い物支援・地域見守り)

あなたの街にやってきた〜♪
今日も笑顔でお買い物(^^)♪



誰もが安心して地域で暮らせることを目指して地域で暮らすみんなが自立した生活が送れるように移動スーパー（おたがいさまネットワーク）様々なサービスを提供します。

- ※店まで行かれないけど買い物を楽しみたい！
- ※商品を実際に手に取って選びたい！
- ※ふれあいの場、おしゃべりの場として！
- ※洗剤などの重たい商品が欲しいとき！



買い物に対する不便さをお手伝いします。個人宅前にも停車することができますので、ぜひお気軽にお問合せください。軽車両の移動販売車もあります。

曜 日	地 区：おおよそのルート（個人名は省略しています）商工会館：午後1時出発
火曜日	坂 北 地 区 【向原（13：10）・別所（13：40）・細田（14：30）・昭和町（15：10） ・中村（15：30）・東山（16：05）】
水曜日	坂 井 地 区 【老レク（13：10）高萩（13：30）・新屋（13：45）・真田（14：10） 大野田（14：55）・永井中村（15：20）・杉崎（15：35）】
木曜日	麻績村（一部坂北地区） 【みたらしの湯（13：00）・野田沢（13：45）・デイサービス（14：00） 坂北一部（14：30）】
金曜日	本 城 地 区 【大沢（13：25）・岩戸（14：00）・乱橋（14：35）・田屋（15：10）など】

★移動販売車にない商品でも、事前（前日）にご連絡いただければご用意いたします。
★生鮮商品・日用雑貨、様々なものを取り扱いしています。

問い合わせ先：
筑北村商工会
電話：66-2444 /
FAX：66-3116

今年も開催します

夏まつり筑北

期 日: 令和2年7月18日(土)(予定)

今年も村民の皆様楽しんでいただける内容を検討中です。一緒に夏の夜を満喫しましょう！
詳細については後日配布されるチラシをご覧ください。

また、今年はコロナウィルスの感染拡大防止に配慮して、実行委員会内で十分検討したうえで、実施可否を判断致します。

中止や延期になる可能性があります。その場合は、住民の皆様にも速やかに周知致します。

実行委員会一同、来場される皆様に、安全で楽しく、お祭りに参加していただけるよう努めて参りますので、ご理解の程よろしくお願い致します。

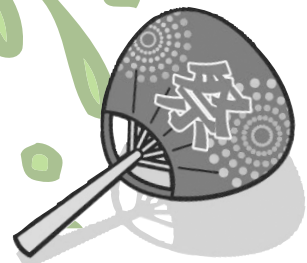

主 催：夏まつり実行委員会 事務局：筑北村企画財政課

長野道リニューアル工事 終日対面通行規制

NEXCO東日本長野管理事務所では、長野道の傷んだ橋(本城地域・虚空蔵橋)を取り替える工事を行います。

そのため終日対面通行規制を実施します。ご迷惑をおかけしますが、ご理解とご協力お願いいたします。

■ 期日 5月15日(金)～

7月10日(金)

※工事の進捗及び天候等により変更となる場合があります。

■ 場所 長野道

安曇野IC～麻績IC

■ 問い合わせ先

東日本高速道路(株)関東支社

長野管理事務所

☎ 026・278・7701



長野県地域発元気づくり支援金を活用し、※フットパス・観光ガイドマップを整備しました。

長野県が地域の元気を生み出すモデル的で発展性のある事業に対し支援を行う、「長野県地域発元気づくり支援金」を活用し、村内3つの駅をスタートするフットパスコースマップ(3種類)と、施設間の移動時間・修験・トレッキングコースの所要時間などを掲載した観光マップを、地域おこし協力隊が中心となり作成しました。

より効率的に筑北村を知り、楽しんでいただける環境を整備しました。



※フットパス昔からありのままの風景を楽しみながら歩くこと。

・お問い合わせ

☎ 0263・66・0000

観光課協力隊 前迫

宝くじ公式サイトで
宝くじを購入できる
ようになりました!

宝くじ公式サイトはコチラから



お得な特典、便利なサービスいろいろ! 宝くじ公式サイト会員登録ステップ

STEP1

「宝くじ公式サイト」を検索し
メールアドレスの登録
(仮登録)

「宝くじ公式サイト」を検索して、
宝くじ公式サイトの新規会員登録ページで
メールアドレスを
登録(仮登録)します。

STEP2 会員情報の入力(会員登録)

- ① 入力いただいたメールアドレス宛に、
メールが届きます。
- ② メールに記載されている
会員登録用のURLをクリックします。
- ③ 画面に従って、氏名や生年月日等の情報を
入力いただくと新規会員登録が完了します。

宝くじ売り場でポイントをためる/つかうための手続きは以上で完了

宝くじ公式サイトでのネット購入をご利用の方は、
引き続き次のSTEP3の手続きをお願いします。

STEP3 決済情報の入力

ネット購入をご利用される方は、
宝くじを購入するための
「クレジットカード情報」および
当せん金のお受け取りに利用する
「口座情報」をご登録ください。

以上で、カンタン・便利な宝くじの
「ネット購入」がご利用
いただけるようになります!

本件に関する
お問い合わせ先

宝くじコールセンター TEL 0570-01-1192 (ナビダイヤル 有料) TEL 011-330-0777 (有料)
受付時間 10:30~18:30 (土・日・祝日、年末年始を除く) ※電話番号を十分ご確認の上、おかけ間違いのないようお願いいたします。

地域おこし協力隊活動報告

【新任協力隊の自己紹介】

筑北村の皆様、初めまして。
今年度、地域おこし協力隊と
して活動をさせていただきます
す、内田征宏(うちだゆきひろ)
と申します。出身は東京ですが、
これまで神奈川県、静岡県、山
梨県、茨城県、群馬県で生活を
して参りました。

こちらに来て間もないのです
が、出会う方が気さくで親切な
ことが、大変に印象的です。豊
かな自然と穏やかな方々の中
で暮らす機会を頂いた事に感謝致
します。所属は教育委員会生涯
学習係になります。地域の活動
を通して、筑北村の盛り上げに
貢献できるように、精進してい
く所存です。皆様にお力添えを
願います。皆様が多々あると思
いますが、よろしくお願い申し上



げます。

●企画財政課の協力隊より●

「続・えなみ農園」

「続・えなみ農園」
昨年は、村内の方のご厚意で、
坂北地域と本城地域で畑を借り
ていましたが、実は自分の家の
敷地の中の小さな小さなス
ペースでも、とうもろこしやナス、
じゃがいも等を育てていました。
ツツジに挟まれながら、石がゴ
ロゴロした土の中、よく育っ
てくれたなあと毎日成長を楽し
んでいました。

さて、今年はどうするか。ま
た今年もここでえなみ農園を
したいが、昨年よりももう少し
ワーアップをさせたい。という
のも、ここのお家へ住んで1年
の御礼とご挨拶と、現在、貸し
頂いている家の所有者さんと今
後についてお話す事ができ、
(また折り
入って、皆
様にはきち
んとご報告
を致します
が)今後も、
ここに住み
続けていけ



る事になり、すると一層家に愛
着が沸くといえますか、掃除に
も力が入ったり、敷地内の庭や
菜園スペースを進化させてみた
り。昨年、畑を貸して頂い
ていた農家さんに、腐葉土を沢
山分けて頂き、家のえなみ農園
に移植。「何だか、のれん分け
みたいですね」と笑顔で話し、
出るところから、こそこそと定
住に向けて動いています。

榎並 真由子

「二筋縄ではいかない農を楽しむ」

今年から自分の畑と田んぼ
を借りました。昨年は苗を購
入しましたが今年は種から苗づく
りにチャレンジしました。信州
の寒暖差に悩まされながら、本
当にこんな小さな種から芽が
出るのかとセルトレイと日々
めっこ。徐々に覆土された土が
盛り上がり、小さな芽が顔を出
した瞬間、なんとも言えない
気持ちになります。よかつたと思
うのも束の間。大雪が降り、雪
の重みで温室が壊れたり、農業
は一筋縄ではいかないものだ
とひしひしと感じております。

畑ではトラクターをかけて土を耕しました。普通なら並列された畝を作り、栽培していきますが、私の畑のイメージは野菜づくりに興味が無い人でもおもしろいと興味を持ってもらえるような畑を作りたいと考えています。今後も思いも寄らないことがいろいろ起こりそうですが、何事も経験だと思いい、楽しみながら日々の小さな発見を見逃さないようにしたいです。



大嶽 美和子

●産業課の協力隊より
「筑北村産桜の二輪挿し『ハナサカ』商品化」

筑北村の特産品である桜花木。収穫の際に切られる幹の部分は廃棄されてきました。この廃棄材を何かに使うことができなかつたと模索していたところ、ご縁

のあった上松町協力隊木工部の力をお借りして、一輪挿しが完成しました！

商品名は「ハナサカ」です。筑北村にこれからも桜が咲く環境があり続けられるように、桜が一輪挿しに姿を変えて再び花を咲かせられるようにと、願いを込めて「ハナサカ」と名付けました。形は2種類あります。桜の花芽と葉芽を型取つて、「ハナノメ」と「ハノメ」です。とてもかわいらしいシルエットです。反して木目は、古材を思わせる渋さがあり、節や割れも古材感を醸し出しています。一つとして同じ見た目がないのが木の面白さであり、それを楽しめるものができました。廃棄材が商品として生まれ変わったのはとても感慨深かったです。今後村内での販売も予定しています。是非ご覧になってください。



市川 満久

●観光課の協力隊より

「3年間で振り返り」

平成29年6月より、地域おこし協力隊として西条温泉とくら支配人の命を受け、あつという間の3年間でした。

初めにお伝えいたしますが、任期終了後の6月からは、そのまま支配人として続けさせていただきますことが内定しております。この場をお借りして、村民の皆様方に改めてご挨拶いたします。またよろしくお願いいたします。さて、とくらでの3年間は充実の毎日とは言えないくらい、日々の管理・運営にただただ振り回されたというのが本音です。一言で言うと「つらい毎日」

3年前、再び村営となつてから、ありがたいことに村民の皆様はじめ、近隣の方々など大勢のお客様がお越しいただけたとに大変感謝しております。

特に印象深いのは、奇しくも開業二〇周年の記念すべき年に開かれたことです。当日は残念ながら台風の影響で台無しとなつた事もあります。各方面の団体様にご協力いただき、農産

物や特産品の販売をお願いしたり、イベントの開催をさせていただきます。とてもいい思い出となりました。



これから何年先、筑北村に関わっていくか判りませんが、体の許す限り、頑張っていきたいと思ひます。

昨年度は開業以来の売上高を記録していましたが、2月下旬からのコロナショックの影響で売上が激減してしまつたことが、大変心残りです。しかし、底辺からの復活を目指して、従業員一丸となつて頑張っていきたいと思ひます。

協力隊としての活動はここで終えます。ありがとうございました。そしてこれからもよろしくお願ひいたします。

とくら支配人 西澤 高広

「価値の捉え方」

年齢31になり、花粉症を発症した男。前迫です。辛いのにマスクが買えない世知辛いご時世。

今回のコロナウイルスによるパンデミックで、イレギュラーではありますが、観光を生業にしていくなではいい教訓になっています。

旅行会社様のお話を伺っていると、ツアーのキャンセルによる売上げの減少は

もちろんですが、何より終焉の目途がつかないことにより今後の予定が立てられないことのほうが深刻なようです。

実際に準備を進めていた本年度の農村体験事業も、この文章を書いて3月現在では、

方向性が定まらない状況です。拡散を止めるための自粛・イベント中止は当然必要ですが、経済が回らなくなってしまうので、「どこまで・いつまで」という個々の基準や判断が必要な時なのだと感じています。

3月にキッチンカーを使ってイチゴと桜を売りに白馬に行ってきた時の写真です。

イチゴの妖精が写りこんだ写

真があつたので掲載しました。

マスクは日本ではなじみのものですが、一部の海外の方はマスクを着用していると病的な印象を過度に抱いてしまいがちなり、物産などにもかえって悪影響を及ぼすとのこと。

ん。難しい。



前迫 裕介

「筑北村は素敵なモノにあふれている」

筑北村に来て早いもので1年。筑北村は素敵すぎました。

出会った人皆温かく、思いやり溢れる方ばかり。そして筑北村で作られるお野菜にお米は美味しすぎました。四季の移ろいは驚くほど色濃く、色鮮やかな春、緑美しい夏、黄金色に輝く秋、一面白くなる冬、どの季節も美しい。星空の輝きには目を眩り、立春には季節の移ろいを

強く感じました。ここでは当たり前の、私にはまだ非日常の体験の数々に、また、私の大好きな北アルプスがいともそこにある暮らしもたまりませんでした。

ここでの暮らしは草や虫との闘いがありますが、それをはねのける素敵なモノに溢れすぎていて、定住したい気持ちはより一層強くなりました。これからの1年は定住に向けてに關しても挑戦していきます。今後もうぞお力添えくださいませ！



高越 美知子

長野県からお知らせ

自動車税種別割の納付をお忘れなく！

令和2年度の自動車税種別割の納期限は、6月1日(月)です。※令和元年10月から自動車税の名称が自動車税種別割に変わりました。

納税通知書は4月28日(火)に発送し、5月中旬にかけて順次お手元に届く予定です。

届きましたら、金融機関・ゆうちょ銀行・郵便局・コンビニエンスストア・県税事務所の窓口で納付してください。

窓口以外にも、クレジットカード(インターネットサイト Yahoo! 公金支払)、ペイジー(県が指定する金融機関のインターネットバンキング及びATM)、PayPay請求書払い、LINE Pay請求書支払いでも納付できます。

期限内の納付へのご協力をお願いします。

【お問い合わせ先】

県庁 税務課

☎026123517051

令和2年度 自衛官等募集案内

防衛省では、下記の予定で特別職国家公務員「自衛官等」の受付及び試験を実施します。

試験種目		応募資格	受付期間	試験日	
自衛官候補生	男子	18歳以上33歳未満	年間を通じて 行っております。	受付時にお知らせします。	
	女子				
一般曹候補生	男・女	18歳以上33歳未満	7月1日～9月10日	1次:9月18～20日 2次:10月9日～14日 (いずれか1日を指定されます。)	
航空学生	男・女	海:高卒(見込含)23歳未満 空:高卒(見込含)21歳未満	7月1日～9月10日	1次:9月22日 2次:10月17～22日 3次:(海)11月20日～12月16日 3次:(空)11月14日～12月17日	
防衛大学 衛校生	推薦	男・女	高卒(見込含)21歳未満。学校長の推薦が必要	9月5日～9月11日	9月26・27日
	総合選抜	男・女	高卒(見込含)21歳未満の者	9月5日～9月11日	1次:9月26日 2次:10月31日・11月1日
	一般	男・女	高卒(見込含)21歳未満の者	7月1日～10月22日	1次:11月7日・8日 2次:12月8～12日
防衛医科大学校 医学科学生	男・女	高卒(見込含)21歳未満の者	7月1日～10月7日	1次:10月24日・25日 2次:12月9～11日	
防衛医科大学校 医学科学生 (自衛官コース)	男・女	高卒(見込含)21歳未満の者	7月1日～10月1日	1次:10月17日 2次:11月28日・29日	

お問い合わせ先：自衛隊長野地方協力本部松本地域事務所・広報センター「信濃」
松本市深志 2-6-5 マルナカ深志ビル 1 F 電話：0263-36-2787

松本広域連合消防職員採用資格試験（上級）

申込期間：令和2年6月10日(水)から6月14日(日)まで ※令和2年6月14日(日)消印有効

来年4月に採用予定の松本広域連合消防職員採用資格試験（上級）を次のとおり実施します。

募集内容

試験区分	採用予定人員	受験資格
上級 消防	若干名	平成4年4月2日から平成11年4月1日までに生まれた人で、大学卒業程度の学力を有する人（日本国籍を有する人）

第1次試験（教養・適性・体力試験）

- (1) 日程：令和2年6月28日(日) (2) 場所：教養試験 松本市役所波田支所（松本市波田4417-1）
体力試験 松本市波田体育館（松本市波田10098-1）

申込期間

令和2年6月10日(水)から6月14日(日)まで ※令和2年6月14日(日)消印有効

必ず、郵送で申し込みをしてください。新型コロナウイルス感染拡大防止により、本人持参の申し込みは受け付ません。

試験案内・申込用紙

松本広域連合事務局、消防局、各消防署所及び松本広域連合関係8市村の市役所、役場にあります。

※郵送希望の人は、140円切手を貼付し、送付先の住所・氏名を記載した角型二号の返信用封筒を同封のうえ、赤字で「試験案内希望」と明記してお早めに次の宛先へ請求してください。

お問い合わせ先：〒390-1401 松本市波田4417番地1 松本市役所波田支所4階 松本広域連合事務局総務課 TEL 0263-87-5460

※試験案内はホームページでもご覧になれます。アドレス <http://www.m-kouiki.or.jp>

筑北村 議会だより

第87号

令和2年5月21日発行

編集 筑北村議会だより編集委員
〒399-7501
長野県東筑摩郡筑北村西条4195番地
電話 0263-66-2111
FAX 0263-66-3370

今回の内容

- 3月定例会一般質問
- 3月定例会審議結果
- 議員懇談会のお知らせ
- 筑北村選挙管理委員会～

村の考えを問う

一般質問

一般質問とは、議員が村長などの執行機関に対し、60分の持ち時間の中で事務の執行状況や将来の方針などについて、所信や疑問をただすこと、あるいは報告や説明を求めることをいいます。

この一般質問により、執行機関の政治姿勢を明らかにするとともに、政治責任を明確にさせます。結果として「現行の政策変更」や「新規政策を採用」させるなどの効果があります。内容を要約して登壇順（質問順）にお知らせします。

※（紙面の都合上掲載できなかった質問もあります。）

10人の議員が発言・・・3月定例会

登壇順 (質問順)	～質問内容～	議員名
1	1. 日本ウエルネス高等学校について村長が発言した内容の実現について 2. 日本ウエルネス高等学校の施設無料の協定の見直しについて 3. 人口減少対策について 4. 村の指定管理施設、直売所、飲食店への収益向上の取り組みについて 5. 今年度の冠着荘経営の検証について 6. 中学校組合解散に伴う清算について 7. 坂井公民館横駐車場管理について	吉池 昌昭
2	1. 小学校・中学校の環境整備について 2. 筑北スポーツクラブ委託事業について 3. 農業水路等長寿命化事業と村単土地改良工事について	鎌田 欣子
3	1. 村の総合戦略と令和2年度予算との整合性について 2. 今夏の湧水対策について	太田 守彦
4	1. キッチンカーについて	横山 敬
5	1. 自主財源の確保について 2. 本村の現政権における投資効果の検証について 3. 令和2年度の坂井保育園保育計画について 4. 新体制として1年を経過する冠着荘運営の総括と今後について	関川 修次
6	1. 住民の安心・安全対応について 2. 河川内の支障木整備について	佐藤 文男
7	1. 移住者・人口増加対策について 2. 高齢者に対する行政サービスの現状と将来サービスについて 3. 令和2年度の当初予算について	勝田 昇
8	1. 公共施設の長寿命化について 2. 温泉施設について	前山 健治
9	1. 筑北村まち・ひと・しごと創生戦略について 2. 台風19号災害の教訓と指定避難所の整備について 3. 高齢運転者の事故防止について 4. 新型コロナウイルス（COVID-19）対応について	小山 正博
10	1. 新筑北小学校開校に伴う準備状況について 2. 住民の健康増進について	中村 弘

加、各種施策の展開により、村民の福祉の向上を目指していきたい。

その他、指定管理直売所、飲食店の売上向上策、看板設置、冠着荘経営の検証、中学校解散に伴う清算、坂井公民館横駐車場管理について質問しました。

Q 小学校・中学校の環境整備
A 補助金を活用



鎌田 欣子 議員

質問 小学校・中学校の環境整備（電子黒板）、特に聖南中学校の南校舎の女子トイレの洋式化について尋ねる。現在5基設置され洋式が1台と少ないので3基の設置（悪臭がある）と環境の整備を要望する。

教育次長 小中ともに、国が進めている1人1台端末、及び高速大容量の通信ネットワーク整

備・GIGAスクール構想のなかで、学校と連携してICT環境の整備に努める。中学校はトイレのほかに体育館の屋根の劣化・照明のLED化、暖房の経年劣化等々の修理の要望もあるので、令和3年度補助金を活用して要望していく予定だ。

質問 給食費の無料化または助成して一律2,000円のような検討はないか尋ねる。

教育次長 給食費の改定を予定し、来年度から小学生1食300円、中学生330円をお願いする。村は現段階では考えていないが全体像を見ながら検討していくことは必要と感じている。

筑北スポーツクラブの委託事業

質問 多くの村民と子ども達が指導を受けている筑北スポーツクラブの委託事業費が昨年から50万円減額された。その要因は何か尋ねる。また聖南中学校のクラブ活動の支援ができないか尋ねる。

教育次長 2月末現在のスポーツクラブの登録数は173名で大人の教室数は12種類15教室。

保育園12名・小学生77名・中学生29名が参加しており7種類9教室がおこなわれている。また学校、保育園の指導、各施設の予約もしている。当初の予算に戻すべきではないかと検討したが、スポーツクラブではこれでやっていけると回答があり予算通りとなった。中学校のクラブ支援については実際にはおこなっていないが、学校・教育委員会・スポーツクラブと協議するなかで進めてきているが、明確な結論に至っていない。

村長 この運営のなかには2名の協力隊が入っている。その2名が減る現状があると聞いてるので非常に心配している。

農業水路等長寿命化事業

質問 農業水路に関する調査の予算が506万組まれている。これからの予定を尋ねる。

産業課長 水路で総延長121キ、頭首口、水門等々が1,500カ所ある。防災減災事業補助金を活用して計画策定にあたる。ことは本城・坂北地域、来年度坂井地域を調査し、令和

4年から改修工事に着手する予定だ。



頭首口

Q 村の総合戦略と令和2年度予算との整合性
A 財政支援を予算化



太田 守彦 議員

質問 人口増加対策について、空き家対策事業は村の戦略目標と合致しているか尋ねる。

企画財政課長 所有者がおこなう家財整理等への補助、移住者

がおこなう改修補助といった財政支援を予算化した。また、移住相談会や交流会などを通じて、移住促進を図る。

質問 ホームページで空き家バンクを検索すると、現在16軒の登録だ。一方、戦略目標は今後5年で30世帯としている。妥当な目標か尋ねる。

企画財政課長 区長会、あるいは空き家所有者にチラシ等を同封して家が住めなくなる前に、空き家バンクへの登録を呼びかける。

質問 結婚推進事業について、昨年同額の予算だが、昨年は50万円余った。新年度の対応を尋ねる。

住民福祉課長 婚活イベントを開催したが、参加者の多くは村外者だった。結婚推進委員会の意見も参考に、結婚推進活動の見直しを進めたい。

質問 結婚祝い金や出生祝い金の増額は考えていないか。

住民福祉課長 祝い金は「村からのお祝い」という性格が強く、人口増加対策に資するものではない。

質問 隣の生坂村において、出

産祝い金の拡充に200万円を増額した。こうした人口対策への思いが伝わってこないと感じる。いかがか。

村長 筑北村は抜群の子育て環境であること、職員や地域おこし協力隊による移住促進の取組みなど更なる情報発信を進めていく。

質問 東筑の村長会などでも人口増加対策は話し合われたか尋ねる。

村長 他村の様子は新聞等で聞きする程度で、特に議論はない。村としては、全課を挙げ人口増加の意識をもって取り組んでいく。

質問 松くい虫対策について、被害駆除残の目標値を5年後に500立方メートルと設定した。しかし予算額は対前年の8%減である。

産業課長 昨年度の伐倒燻蒸量は1,600立方だが、新年度は1,800立方を計画している。また、県による事業も若干進んでいる。

質問 伐倒した材の処分について景観維持のため、また防災の観点からも対応してもらいたい。

質問 「はぜ掛け米」の出荷奨励を新設し、60キロで500円の補助について尋ねる。

産業課長 はぜ掛け米は、農協から首都圏業者へ全量出荷され、不足している。高齢化の中で、農業者の生産意欲を向上させたい。なお、農産物検査法などにより自主流通米や個人売買等は補助しない。

質問 補助金を申請する側、その事務処理をする側の双方にとって事務負担とならないか。

産業課長 検討中である。他に今夏の渇水対策について質問しました。



はぜ掛け米

AQ キッチンカー
4回の使用



横山 敬 議員

質問 令和元年度キッチンカーの運行状況について尋ねる。

村長 令和元年度の使用状況は、4回のみだ。今後、検討していかなければいけない問題だ。スポーツ施設が開募するに当たり検討をしていく。



キッチンカー

質問 民間の意欲のある者に1ヶ月から2ヶ月ほどの期間を貸しつけたらどうか尋ねる。

総務課長 キッチンカーの営業許可は、村が取得している。このため、村が責任を持って出店をする場合に限るとなっている。村民の皆さんに貸し出す事もできるが、別途営業許可を取得してもらう必要がある。希望の者が営業許可を取れる状況であれば、村としても貸し出しは可能ではないかと考えている。

AQ 自主財源の確保 使用料、減少



関川 修次 議員

質問 一般会計に係る自主財源の分担金負担金、手数料、寄付金、令和2年度予算を含む過去10年間の推移の概要を尋ねる。

企画財政課長 負担金については平成23年度5,900万円であったが、保育料無料化、高速情報通信網事業の民間委託などで1,560万円となり、

使用料についても同じく3,000万円減少している。手数料については微減で推移しており寄附金については、ふるさと納税の落ち込みが大きい。

質問 分担金・負担金、使用料・手数料を含めた自主財源確保の現在の強化策と成果を尋ねる。

企画財政課長 使用料については合併時に住民の皆さんへの影響を最小限にするため多くを無料としている。上下水道使用料の見直し、消費税を反映した見直しをおこなったが、自主財源確保としての成果はあがっていない。

質問 村が応分の負担としてい
る分担金・負担金、公共施設使用料の徴収に係る具体的な考えを尋ねる。

企画財政課長 各公共サービスに係るコストを明らかにし、サービスの性質により受益者負担と公費負担の比率を設定する必要はある。減免の範囲についても、公平で明確な対応をしていく必要があると考えている。

質問 使用料を見ても5年前と比較して2割以上減収が続いている。学校法人の体育施設使用料実質無料化を見直す考えはな

いか尋ねる。

村長 学校法人は村の知名度向上やスポーツクラブ等貢献度は多大だ。使用料については現状を維持していく。バトミントン体育館等使用料徴収の考え方は見直す。今後も学校法人と協力しながらスポーツを通じて健康づくりや地域の活性化を図っていく。

質問 平成30年度決算における新公会計財務諸表作成の概要と、その3か年の評価を尋ねる。

企画財政課長 平成30年度の公表は3月を予定している。概要は今後村民の皆さんを対象にした説明会の開催を検討する。

質問 自主財源確保のため、行政財産の一部を民間に貸し出し収益確保の考えはないか尋ねる。

総務課長 太陽光発電のため公共施設の屋根の貸し出しについては現在検討している。その他の行政財産についても、その目的に支障のない範囲で貸し出しを今後考えていく。

本村の現政権における投資効果の検証

質問 現政権において数多くの村活性化策に投資し、6億、

7億をこえる経済効果があったと口頭での説明がされているが、具体的な根拠性のある数値を基に説明する責任があると考えられる。第3者機関による投資効果の測定、及び評価を実施する考えがあるか尋ねる。

村長 現段階では第3者機関に投資効果の測定及び評価をお願いしてはいない。

質問 第3者機関に委託しないとする、新年度予算で150万円の計上の具体的使途を尋ねる。

村長 今まで筑北村になかった施設を作っている。教育委員会の見方も年間3万から4万人の来村者が有り、その把握や調査を、企業ではなく学校の先生にお願いし、学生が調査した結果を先生が判断する方法で考えている。

令和2年度の 坂井保育園保育計画

質問 新年度の坂井保育園の年少児、年中児、年長児8人の保育計画を尋ねる。

教育次長 集団の中で言語を使つてコミュニケーション能力を高めるためにも両保育園の交



坂井保育園

流を充実させていく。

質問 保護者の皆さんからは週3日ひまわり保育園での交流を予定し各行事も合同でおこなうとの説明があった。これまでは坂井保育園で紹介がされている通り小人数を活かしたより質の高い保育に期待をしていた。しかし、新年度が始まるこの時期の保育転換は納得できないとの話があった。週3日は、通常保育での交流の概念を超えていると考えるが、筑北村教育委員会として減少する園児数を見据えた今後の保育園運営の基本的な考えを改めて尋ねる。

教育長 交流保育については現在もおこなっている。説明不足については反省している。週3日の件については、無理のない範囲でおこなってゆく。今後は幼児教育・保育推進委員会を立ち上げ、有識者を交え今後の保育のあり方を検討し取組んでいきたい。

質問 当初4,600万の売上予定が結果として半分に近い2,400万となった原因を尋ねる。

新体制として1年を経過する冠着荘運営の総括と今後

観光課長 1年目ということもあり、まず取組むところから始めた。当初の収入に満たない部分は今後の反省とし更なる改善を図っていく。

質問 冬場の集客ができない限り合宿だけでは同じ結果になる。入浴に特化した営業形態に切り替え、坂井地域の振興策は他に投資すべきと考えるがいかがか。

村長 調査委託を含めて経営改善等をおこなってきた。反省点を踏まえ今年も取り組む。結果として改善がなければ営業形態の変更や閉鎖も考えていく。

AQ 住民の安心・安全対応 対策本部を立ち上げ



佐藤 文男 議員

質問 新型コロナウイルス感染症は、全世界に拡大し日本でも終息の兆しが見えない。村の対策本部の対策内容と周知について尋ねる。

住民福祉課長 対策本部を2月26日に立ち上げ、村及び教育委員会主催のイベント開催基準や村職員の感染症対策等決定した。関係団体との連携は、社協には情報提供等おこなっている。これから情報が日々変わる中で関係機関とは連携をとっていく。

質問 区長や各種団体等の関係者には周知しているか尋ねる。

住民福祉課長 区長には連絡していない、各団体はそれぞれ上部組織より注意点等連絡は受けていると考えている。

質問 各種イベント開催の対応

について尋ねる。

総務課長 イベントや会議は基本的な事項を定めた。村や教育委員会主催は、中止等を決めた。民間の主催するものは、国・県よりのお願いを周知している。

質問 学校・保育園及び家庭内の子供の対応を尋ねる。

教育長 学校は休校、保育園は通常保育とし、家庭にも文書で注意点等お願いした。現時点では困ったとの家庭相談は無い。

質問 これから大きな災害が想定される。災害に対し支援を必要とする人の名簿（避難行動要支援者名簿）を義務化されている。対象者と内訳を尋ねる。

住民福祉課長 具体的には、65才以上の独居で支援が必要な者、介護認定3、4又は5に該当する者。身体障害者で該当する者。精神障害、知的障害で該当する者。人口透析、酸素吸入器使用者難病の指定患者などだ。人数は、村全体334人で、内80代以上が283人となり、10代より80代以上までいる。

質問 名簿の更新時期と情報の入手方法を尋ねる。

住民福祉課長 更新は年1回実

施。村の関係部局や県知事、その他の者に提供を求めている。

質問 名簿配布先と管理を尋ねる。

住民福祉課長 個人情報であり、情報漏洩を防止するため、担当地域に限定した情報を民生委員のみ配布、保管等指導管理している。

質問 実際災害が発生した時はどこに情報提供するのか尋ねる。

住民福祉課長 消防、警察、民生委員、社協、自主防災組織等に情報提供する。

質問 要支援者に対し地元住民の活動についての考えを尋ねる。

住民福祉課長 安否確認をする者、避難させる者。また、避難場所を明確にするように、現在関係者で作業を進めている。それによって個別計画も含め取組む。

河川内の支障木整備

質問 河川整備の現状を尋ねる。

建設課長 毎年区や常会の自主的な活動で実施中。昨年は38団体、581人。年々高齢化等で減少している。河川管理者には維持管理を要望し実施している。

質問 沢の整備の現状を尋ねる。

建設課長 農業用水等は地権者、利害関係者で実施。沢が多く村が整備できる沢には限界があるので、青線等に限り整備している。流失土砂の排除が主な内容だ。

質問 村として毎年河川木を整備する考えがあるか尋ねる。

建設課長 種々の問題があるので考えていない。



河川内支障木

移住者・人口増加対策 ウェルネス高校の活躍



勝田 昇 議員

質問 タイケン学園ウェルネス高校の誘致による人口増加と現状について尋ねる。

村長 村に今、在住をしている生徒数は、41名。職員は、7名だ。学校は、通信制から全日制に変わり、校名から「筑北」の名は無くなり「長野」が入った。校名が変わっても村の中で活性化に取り組んでもらいたい。

質問 村長の話では、学園が寮を建設して生徒数240名規模の学校にしたいということだ。それならば冠着荘を寮としてどうかと村から学園に提案したらしく部屋もある。いかがか。

村長 冠着荘については、業態変更でタイケン学園への譲渡の計画があったが、地元住民の理解が得られずやめた経緯がある。坂北については、「私有地だが寮を作るなら寄付してもよい」と言うことも聞いている。

質問 人口を増加するには、既存のものを利用したほうが早いのでは、村長から再度、冠着荘を寮とする提案をしては、いかがか。

村長 理事長に、再提案をして

も断られると思う。

質問 空き家バンクの制度ができてから、今までの登録件数を尋ねる。

企画財政課長 本年2月まで、本城地域25件、坂北地域37件、坂井地域16件、合計78件だ。

質問 78件の内、課長が現実に見た結果、課長の評価はいかがか。

企画財政課長 明確な評価基準があるわけではないので、個々の物件によって評価は異なる。住める家もあるし、住めない家もあると感じている。

質問 その住める家の件数を尋ねる。

企画財政課長 把握していない。空き家バンク制度は、現状の状態で登録している。床が抜けているなど明確に登録ができない物件は、断っているが、移住希望者には、すぐに住める家を希望する者もいれば、直して住むことを希望する者もいることを理解してもらいたい。

高齢者に対する行政サービス

質問 交通弱者への行政サービス

スとしてデマンドバスがある。現行のデマンドバスと違った方向の行政サービスを考えているか尋ねる。

総務課長 現在のデマンドバスの運行範囲は、村内に限られている。今後は、住民の利用頻度が高いと思われる隣村の商店、病院関係への乗入、また他の自治体を飛び超えるような導入も考え、地域交通の実現に向けた取り組みを加速させていく考えだ。

令和2年度の当初予算

質問 筑北村は他村と比べ10億円程予算規模が大きい。5年ほどは、ハード事業による投資が多くなる。財政運営をしていく立場としてどう考えるか尋ねる。

村長 筑北村活性化のために進めてきたハード事業で、スマートインターチェンジが完成をすれば計画が終了という形になる。予算規模については、近隣の合併しなかった村の予算で約20億だ。筑北村は、3村合併なので3倍したら筑北村予算を上回る。任期中は、これ以上の予算規模にはしない。

質問 世代間公平の考え方について尋ねる。

企画財政課長 道路や建物など現在作ったものも、将来生れて来る子も含めて使うということだ。

質問 タイケン学園が施設を使ったとき、応分の負担をしなければと思うがいかがか。

企画財政課長 学校法人については、条例に基づいて減免している。

質問 タイケン学園が使用している施設は、財政の痛みを伴って無償で提供する施設だ。タイケン学園は、全国規模の法人だ。少しくらいの痛みを村長からお願いしてもらいたいがいかがか。

村長 学園の考えは先ほどの答弁のとおりだ。議員にも理解を促して欲しい。村の発展のために決めたことだ。議員としてもそれを活かして欲しい。影では、輪をかけたことをしている議員もいると聞いている。村のために活動を願いたい。

質問 我々も、もっと勉強し、村長も発展の為に尽力すること希望する。

AQ 公共施設の長寿命化 予算の平準化



前山 健治 議員

質問 公共施設の長寿命化対策について、耐震化は概ね終了している。公共施設の長寿命化を図るには、雨漏りを防ぎ、屋根の状態を保つことが大事だが、令和2年度予算には、聖南中学校の体育館等の施設について、これらの修繕費が予算化されていない。どういふことか尋ねる。

村長 令和2年度予算には、長寿命化としての予算は計上していない。聖南中学校体育館の屋根塗装等による修繕工事については、教育委員会から予算要求があり検討した。しかし、学校施設に係る補助金があることから、補助金を活用した事業実施を検討することとしたため、実施を翌年度以降に送った。一部で劣化の進んでいる施設もある。

策定を進めている個別施設管理計画に基づき改修・修繕に係る各年度の予算を平準化して順次長寿命化を実施したい。

教育長 聖南中学校体育館の屋根の音の問題だが、令和2年度予算要求をしたが、村長答弁のとおり補助金を含めて財源を再度検討することとした。他の公民館等についても早期のメンテナンスは、必要であり検討していく。

質問 計画的にメンテナンスしていくことが長寿命化につながるので検討願いたい。



聖南中学校体育館

温泉施設

質問 3つの温泉施設会計への令和元年度一般会計からの繰出金の額につき尋ねる。

観光課長 3つの温泉施設会計へ合計で7,100万円の見込みとなっている。なお、先刻ご承知のとおり新型コロナウイルス感染症対策の影響で、予約のキャンセルが発生しており、一般会計からの繰出し金が必要になると考えている。

質問 温泉施設運営等検討委員会がある。委員構成は、10名と分かった。委員会の位置づけについて尋ねる。

観光課長 今後の温泉施設の方向性を考えてもらうため、調査・研究・審議をして村長に提言してもらう位置づけだ。最終的な決定権は、管理者である村長にあるがそこに至るまでの検討をお願いしている。また、今の施設のあり方をいつまでも続けられるわけでもないため、そちらについても早い段階で方向性をだしってもらうようお願いしている。

村長 温泉施設のありかたにつ

いては、最終的な判断をするのは村長となる。ただ、温泉施設運営等検討委員会があるため、施設のあり方については、委員会からの提言を受けて判断していくこととなる。冠着荘で言えば、令和元年度は、夏までは合宿が好調、冬は不調となった。令和2年度も、やるだけのことをおこない、同じ状況となれば何らかの決断をしなければならぬ。

Q 筑北村まち・ひと・しごと創生戦略

A 取組を継続



小山 正博 議員

質問 「第1期地方創生総合戦略」が今年度末に終了する。人口対策等を推進してきたが、県内77市町村49自治体では人口減となり、東筑摩郡内でも281人減であるが、当村は146人の減で群内の52%を占め、そし

て転出・転入差は郡内で89人の減で、当村は84人減で群内の94%を占めた。残念ながら近隣村に比較しても減少率が非常に高い。第2期戦略策定に向け、第1期取組の評価と新たな創生戦略があるか尋ねる。

村長 平成27年度に第1期戦略を策定し、5つの基本目標を掲げ新たな強みと、活力を生み出す5年間としての取組だ。28項目の数値目標を設定し、半数以上の15項目で目標を達成し、一定の成果を上げた。第2期目は、1期で根づいた地方創生の意識や取組を継続し、筑北村の強みと価値に磨きをかけ人口増加、持続可能な地域づくりを目指す。

台風19号災害の教訓と指定避難所の整備

質問 豪雨災害から5ヶ月経過し、災害箇所も確認され、復旧済・工事中・発注待ちの状況だ。復旧復興に向けて直面する課題とこの災害を機に着手したことを尋ねる。

村長 職員・施工業者不足、林地災害補助事業の拡充、林地所有者の未確定等の課題があった。

また、全地域に避難勧告を発令し、手探り状態での運営だった。これを機に区長・避難所開設職員・社会福祉協議会からアンケート等により意見をいただきたい。意見を踏まえ指定避難所の公民館の耐震工事、空調工事を予算化した。備蓄品では、毛布・エアーマット・カセットコンロ・ストーブ等を補充整備する。

高齢運転者の事故防止

質問 高齢運転者の事故が増加している。高齢者はとっさの判断や動作の不都合からアクセルとブレーキ踏み間違いやすい傾向がある。自動車緊急発進防止装置（ペダル踏み間違い防止）の後付け工事への補助制度について尋ねる。

総務課長 令和元年度、当村の人身事故は11件、高齢者が7件事故にかかった。後付のペダル踏み間違い装置は、国の補助制度が1月末に成立し、満65歳以上を対象に、3月9日から申請開始となった。また、急発進防止付き新車登録に対しても補助制度がある。村独自で国の基準以上の



中村 弘 議員

新型コロナウイルス (COVID-19) 対応

補助導入は今後検討したい。

質問 全世界的に大問題となっている、肺炎を引き起こす新型コロナウイルス感染症が長野県にても発症し、教育環境を含め住民生活にかつてない影響がある。予防対策等を広報しているが、村経済への影響を尋ねる。

村長 村全体の影響は、把握できていないが、温泉施設では、とくら約548万円、坂北荘約33万円、冠着荘約175万円の計756万円減収見込みだ。他に商工会では、運転資金の融資を依頼している企業もあり、影響は多岐に渡っている。

Q 新筑北小学校開校に伴う準備状況 A 順調に進んでいる

質問 ①給食棟の進捗状況と今後の作業日程について②引越し作業と開校に向けた主だった準備内容と日程について③開校時の通学路、及び通学バス乗車の安全対策、現状と今後の対応について④現筑北小学校に残った備品等の処分について尋ねる。

教育次長 ①給食棟の進捗状況は順調に進んでいる。3月19日に建築確認、保険所と、消防署の検査を受ける。26日竣工式、

27日に引き渡しを受け栄養士、調理員による作業工程の確認をおこなう予定だ。4月7日から給食の提供ができるよう準備したい。②3月16日から引越し準備、18・19日学校職員のほか、村職員も協力して引越し作業をおこなう予定である。学校名の変更、パソコン等のシステム変更、放送設備の改修(下校時の時間のお知らせ・スクールバスの発車時刻のお知らせの音楽を自動で流せるようにする)③登校時・下校時の乗り降りするバス停について各家庭と調整し、通知をしている。できるだけまわって登校していただくようお願いしている。また「見守り隊」

の活動や地域の皆さん、保護者の方にも可能な範囲でお願いをする。④中学校・子育て支援センター・行政内部で使用する。その後区や常会での利用、その後村民へと周知していく予定だ。



新筑北小学校

住民の健康増進

質問 ①各種健診の受診目標に対し、受診率向上をするための課題②健康増進には幼年期から指導や健康教育等が大事と思うが、教育委員会と連携した事業をおこなっているか。③健康増進策の柱と、令和2年度以降の施策の重点目標について尋ねる。

住民福祉課長 ①受診率向上の

ため特定健診では、40歳以上の5歳さみの節目で県診療の無料化、国保の35歳から39歳の健診料の無料化などをおこなう。また、健診後は戸別訪問により、健診結果説明をおこない、ハイリスク対象者には継続した保険指導と、平成29年度からは栄養士の糖尿病教室を継続している。②4カ月から3歳児検診時において、教材を用いた食生活指導のほか、子育て世代包括支援センターでは保健師、助産師による個別指導もおこなっている。小中の養護教諭との連絡会を開催し、肥満などの健康教育を実施している。③生活習慣病、特に糖尿病性腎症の重症化予防に保健師、栄養士、健康運動指導士が一体となり取り組んでいる。今年度の新規事業は、75歳以上の方々に対する介護保険と保険事業の一体的事業の展開。高齢者の特性を踏まえた個別指導や集団での健康教育を実施していく予定だ。

令和2年3月定例会審議内容

賛否の割れた議案（○は賛成、×は反対）

件名	各議員の賛否											議決の結果
	太田	西澤	横山	関川	佐藤	勝田	前山	小山	中村	吉池	鎌田	
令和2年度筑北村一般会計予算	○	○	○	×	○	×	○	○	○	×	○	可決
令和2年度筑北村冠着温泉施設特別会計予算	○	○	○	×	○	×	○	○	○	×	○	可決
令和元年度筑北村冠着温泉施設特別会計補正予算（第2号）	○	○	○	○	○	○	○	○	○	×	○	可決
筑北村駐車場設置条例の一部を改正する条例について	○	○	○	×	○	○	○	×	○	×	○	可決
長野県町村公平委員会を共同設置する地方公共団体の数の減少及び規約の変更について	○	○	○	×	○	○	○	○	○	×	○	可決

全会一致で可決された議案等

件名	議決の結果
専決処分の承認を求めることについて（承認） （令和元年度筑北村とくら温泉施設特別会計補正予算（第4号））	承認
令和2年度筑北村バス事業特別会計予算	可決
令和2年度筑北村国民健康保険特別会計予算	〃
令和2年度筑北村国民健康保険診療所特別会計予算	〃
令和2年度筑北村後期高齢者医療特別会計予算	〃
令和2年度筑北村介護保険特別会計予算	〃
令和2年度筑北村宅地造成事業特別会計予算	〃
令和2年度筑北村とくら温泉施設特別会計予算	〃
令和2年度筑北村差切峡温泉施設特別会計予算	〃
令和2年度筑北村簡易水道事業特別会計予算	〃
令和2年度筑北村集落排水事業特別会計予算	〃
令和2年度筑北村合併浄化槽事業特別会計予算	〃

件名	議決の結果
令和元年度筑北村一般会計補正予算（第5号）	可決
令和元年度筑北村バス事業特別会計補正予算（第2号）	〃
令和元年度筑北村国民健康保険特別会計補正予算（第4号）	〃
令和元年度筑北村国民健康保険診療所特別会計補正予算（第2号）	〃
令和元年度筑北村後期高齢者医療特別会計補正予算（第2号）	〃
令和元年度筑北村介護保険特別会計補正予算（第4号）	〃
令和元年度筑北村宅地造成事業特別会計補正予算（第2号）	〃
令和元年度筑北村とくら温泉施設特別会計補正予算（第5号）	〃
令和元年度筑北村差切峡温泉施設特別会計補正予算（第4号）	〃
令和元年度筑北村簡易水道事業特別会計補正予算（第4号）	〃
令和元年度筑北村集落排水事業特別会計補正予算（第3号）	〃
令和元年度筑北村合併浄化槽事業特別会計補正予算（第2号）	〃
筑北村附属機関設置条例について	〃
筑北村監査委員条例の一部を改正する条例について	〃
筑北村職員のサービスの宣誓に関する条例の一部を改正する条例について	〃
筑北村特別職の職員で非常勤のものの報酬及び費用弁償に関する条例の一部を改正する条例について	〃
筑北村固定資産評価審査委員会条例の一部を改正する条例について	〃
筑北村印鑑の登録及び証明に関する条例の一部を改正する条例について	〃
筑北村公営住宅等管理及び整備基準に関する条例の一部を改正する条例について	〃
筑北村村道の構造の技術的基準を定める条例の一部を改正する条例について	〃
筑北村放課後児童健全育成事業の設備及び運営に関する基準を定める条例の一部を改正する条例	〃
穂高広域施設組合の共同処理する事務の変更に伴う穂高広域施設組合同規約の変更について	〃
東筑摩郡筑北保健衛生施設組合の解散について	〃
東筑摩郡筑北保健衛生施設組合の解散に伴う財産処分について	〃
村道路線の廃止について	〃
過疎地域自立促進計画の変更について	〃
地方議会議員の厚生年金制度への加入を求める意見書（発議）	〃

村民の皆様方と議会議員との 懇談会のテーマ決定

今年度の村民の皆様方と議会議員との懇談会のテーマを決定しました。
今回は「女性議員を増やす方策等を考える」というテーマで、昨年と同様に車座方式または、パネルディスカッションによる幅広い皆様との意見交換会を企画します。
開催時期については、秋を予定しています。

記

1 懇談会の内容

1	議会報告（現状の取組、課題及び議会への要望） 総務、社会文教及び建設産業の各常任委員長
2	(1) 講演等 (2) 意見交換会 ① 女性議員を増やすための方策 ② 意見交換の結果発表

※ファシリテーター（調整役）または、コーディネータ（司会・まとめ役）は現在調整中です。
※新型コロナウイルス感染症によるイベント等の開催基準に照らし開催が秋以降に延期となる可能性があります。

令和2年6月定例会の傍聴についてお願い

新型コロナウイルス感染症対策で下記の対策を実施します。ご理解・ご協力をお願いいたします。

1	入場する前にアルコール消毒液で 手・指の消毒 をお願い致します。
2	咳やくしゃみ等の症状のある方は、マスクやティッシュ・ハンカチ、袖を使って口や鼻を押さえる 咳エチケット を必ずおこなってください。
3	激しい咳の症状が見られる方につきましては、退席をお願いする場合もあることをご了承ください。
4	隣り合って座ることを避けるため傍聴席の 一部を使用禁止 とさせていただきます。本会議の様子は、 自主放送チャンネル （高速情報通信網移行工事の終了のお宅）または、 文字放送チャンネル （高速情報通信網移行工事が未終了のお宅）でご覧いただけます。

有権者の皆様へ

筑北村選挙管理委員会

移動期日前投票所について

投票区の統合につきましては、これまでもお伝えしてきましたが、今回は、投票所までの移動距離が長くなる有権者の皆様の投票に配慮した取り組みについて説明いたします。

現在、選挙管理委員会で検討しているのは、「移動期日前投票所」です。「移動期日前投票所」とは、投票所の機能を備えた車であらかじめ指定する場所（統合された旧4投票区を予定）に移動し車を投票所として開設することにより投票の機会を確保するものです。

移動期日前投票所（車）イメージ図

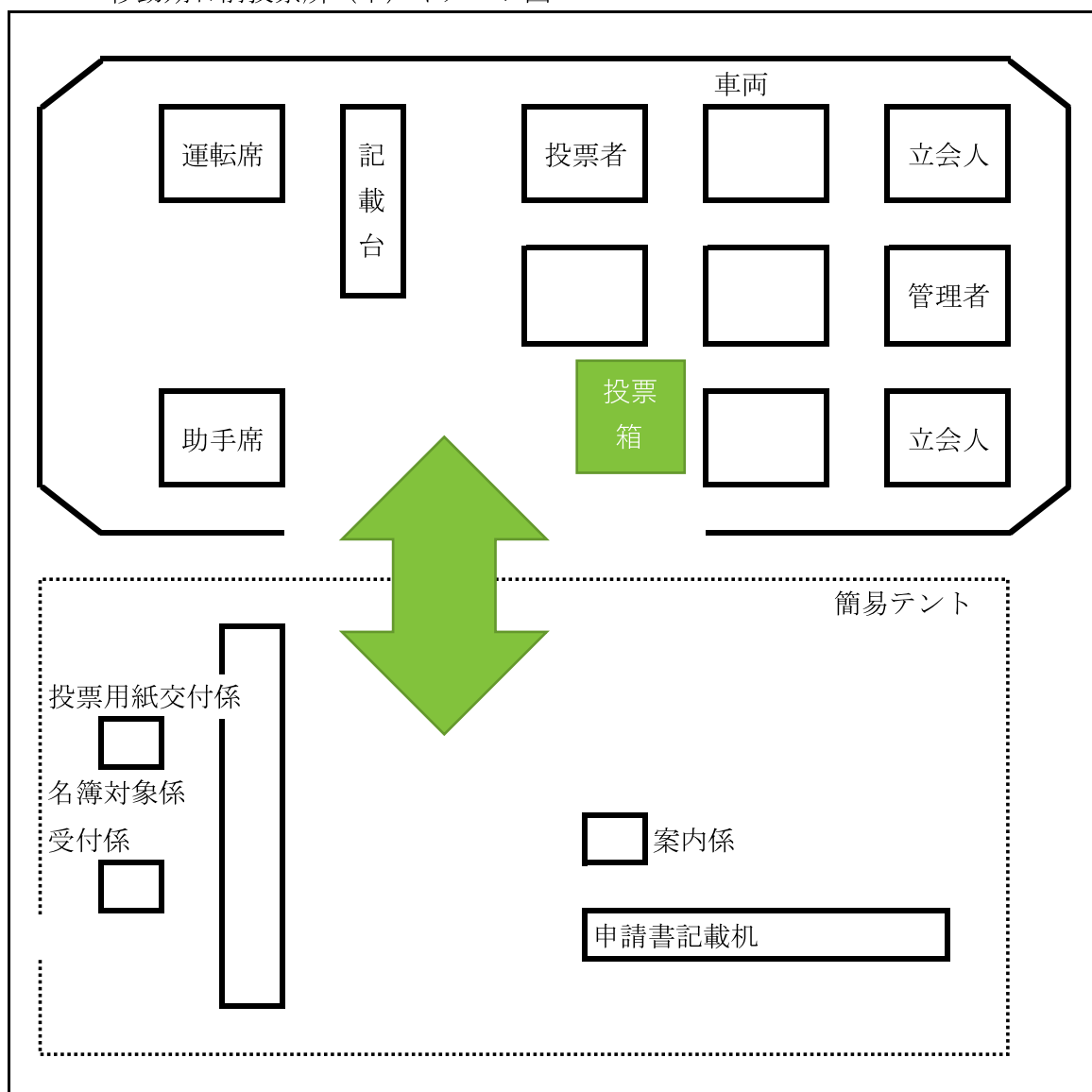

筑北村 公民館報

第87号

令和2年5月21日発行

編集 筑北村公民館情報部
筑北村教育委員会事務局
〒399-7711
長野県東筑摩郡筑北村坂井5687-2
電話 0263-67-2064
FAX 0263-67-2170
ホームページ
<http://www.vill.chikuhoku.lg.jp>

◇新◇「筑北小学校」開校

◇開校式・入学式

4月6日に、2年生から6年生までの在校生のみなさんと、教職員のみなさん、村議会議長ほか来賓の方々立会いのもと、新筑北小学校の開校式が行われました。

関川村長が、新築北小学校の開校を宣言し、初代校長として久保田雅樹先生が紹介されました。その後、久保田校長に宮下教育長から筑北小学校の校旗が手渡されました。



新型コロナウイルス感染拡大防止のため、3月の初めから臨時休校となり、長い休業明けでしたが、児童のみなさんも静かに式が進む様子を見つめていました。

入学式は、開校式、始業式終了後に行われました。

新たに23人の1年生が入学し、全校で152人の児童がそろい、新築北小学校がスタートしました。

スクールバス運行開始

4月6日の筑北小学校、聖南中学校の新学期スタートに合わせ、今年度のスクールバスの運行も開始しました。

初日は、教職員の他、民生児童委員や子ども見守り隊の方が見守る中、子どもたちはそれぞれバス停に集まり、バスに乗り、学校へと向かいました。

2日目からは小中学校とも新1年生が加わり、スクールバスで登校しました。

新型コロナウイルスの影響で学校がすぐに休校となってしまいました。臨時登校の際にも安全にスクールバスでの登校ができました。

今後、新型コロナウイルスの感染が心配される中ではありますが、バスを運行する際には車内の消毒や換気を行い、できるだけ感染リスクを軽減するよう努めます。



新型コロナウイルス 感染拡大防止のための 臨時休業・休園

新型コロナウイルスの猛威が続き、終息が見通せない状況にあります。

長野県内でも感染が拡大しており、学校や、保育園は、ひとたび感染が起ると、集団感染、地域への感染拡大の要因となるリスクがあります。そのため村内の小中学校でも臨時休業、登校時間の縮減等の措置をこれまでもとってきました。また、保育園では、自由登園や希望保育の体制をとり、家庭で保育できる場合は、登園を控えていただく等の対応をしております。

保護者の皆さんには特にご負担をおかけしますが、学校や保育園での感染を起さないうえに、まず、不要不急の外出を控えたり、「3密」を避ける行動をとったりするなど、周囲の大人が、子どもの感染を極力防ぐ行動を心がけていただくようお願いいたします。

完成！新給食棟！！

令和2年4月、筑北小学校と坂井小学校が統合し、新筑北小学校が誕生しました。それに伴い、2000食の給食を調理できる新しい給食棟が稼働し始めました。

ほとんど新品の調理器具がそろった調理室。ピカピカの給食室に、ワクワクする気持ちと同時に不安な気持ちでのスタートとなりました。というのも、3月26日の竣工式から4月7日の給食開始まで2週間弱。引越越し作業から、衛生的に調理する準備を整えるには、期間が短かったからです。でも、子ども達が安心しておいしい給食を食べることができるよう、調理員さん達が必死で作業をしてくれました。4月3日には先生方や教育委員会のみなさんに試食をしていただきました。そして迎えた4月7日。まだ慣れない調理器具で悪戦苦闘しながらも、何とか給食の時間までに調理を間に合わせる事ができました。

子ども達も、今までより大きい食缶や約30人分の食器の入った重いかごを2階・3階まで運ばなくてははいけません。そして、何人分もの給食を盛り付け、配らなくてははいけません。今までと比べたら、大変だと感じる作業だったのではないのでしょうか。でも、大きなトラブルもなく、無事1日目の給食の時間を終えることができました。



これから、毎日この給食室で給食を作ります。

新しい施設は気持ちがよいですが、慣れるまでには時間がかかります。でも、子ども達が学校でおいしく安全に給食を食べることができるよう、そして子ども達から「おいしかったよ！」と笑顔が見られるように、調理員さんとともに日々試行錯誤していきます！

心の伝言板 64

「おしゃべり」しましょう

コロナウイルスの感染が広がり、緊急事態宣言が出され、外出の自粛や学校の休校など、日常生活に大きな影響が広がっています。

感染者が都市部中心に増え、次第に私たちの身の回りにも、感染が広まりつつあります。ネット上には情報が溢れるほどありますが、何が事実で何を信じればいいのかわからないと、不安を感じる方も増えてきているのではないのでしょうか。

過去にも、17世紀にペストが流行した時にイタリアでは、「外国人は危ない」という決めつけ、感染源の執拗な搜索、専門家軽視、不確かなデマの広がり、生活必需品の略奪」などが流行しました。

人間は、目に見えない敵に脅かされると、本能的にそこら中に敵がいるように感じ、周りにはいる普通の人も、脅威とみなしてしまうという危険性があるそうです。

しかし、東日本大震災の時にこういう事例があったそうです。被災した女性達が給水車の長い列に並んでいる時、前後に並ぶ人と、たわいもないおしゃべりをし、愚痴を言い合ったことが、後で振り返ってみると、とても救いになったそうです。

今、コロナウイルス感染で自分や家族がかかりはしないか、いつおさまるのか、収入が減ってどうやって暮らしていくんだろうか、などの不安が広がっています。

でも、そういう時だからこそ、かえって弱音をばきやすい状況にあるともいえます。今大切なのは、みんなでお互いさまと、辛さを話したり、聞いたりすることではないでしょうか。友達と、夫婦で、親子で、じいちゃん・ばあちゃんと、近所の人など、周りの人と気軽にたくさんおしゃべりをし、愚痴を、言い合ってみてはどうでしょうか。話すことで、きつと不安な気持ちや疲れが取れて、ホッと一息できるのではないのでしょうか。



各種行事予定



筑北シニア大学

年間を通して、皆さんが健康で生きがいをもてるような講座を今年度も計画しています。大勢の皆さんのご参加をお待ちしています。

回	日程	内容	回	日程	内容
1	6月16日(火)	開講式・講演会	5	12月 1日(火)	映画から学ぼう
2	7月 7日(火)	村外講座	6	1月19日(火)	これから役立つ終活講演会
	14日(火)		7	2月16日(火)	ケガ・病気防止講演会
3	9月15日(火)	スポーツを楽しもう	8	3月 2日(火)	閉講式・講演会
4	10月20日(火)	歌声喫茶秋の歌			

令和2年度 第1回筑北シニア大学 開講式・講演会

日 時：6月16日(火) 午前10時～正午(予定)
場 所：本城多目的ホール
内 容：高齢者の交通安全について
 特殊詐欺について(新型コロナウイルス関連等)
講 師：本城駐在所 二ノ口 正樹さん 百瀬 隆さん
送 迎：坂井公民館 9:30 筑北村図書館駐車所 9:50

送迎を希望される方は、6月10日(水)までに、公民館
☎ 67-2064 へお問い合わせください。

第2回 村外講座

日 時：7月 7日(火) 場 所：北信方面
 14日(火)

※新型コロナウイルス感染拡大の状況により各講座を中止させていただく場合がありますので、皆さんのご理解とご協力をお願いいたします。

令和 2 年 度 公 民 館

生涯学習支援ボランティア実践講座

今年度も「子ども活動支援グループ」「資料館整備グループ」「文化財案内グループ」に分かれて活動していきます。

回	日 程	内 容	回	日 程	内 容
2	6月11日(木)	グループ研修	7	12月10日(木)	グループ研修
3	7月 9日(木)	グループ研修	8	1月14日(木)	グループ研修
4	9月10日(木)	グループ研修	9	2月17日(水)	グループ研修
5	10月 8日(木)	文化祭準備	10	3月 5日(金)	閉講式・活動報告
6	11月17日(火)	全体研修			

各 種 大 会 ・ イ ベ ン ト

日 程	内 容
中 止	坂北地域 分館対抗ソフトボール・ソフトバレーボール大会(6月7日(日))
8月14日(金)	本城地域 ふるさと野球大会
8月15日(土)	筑北村成人式
8月15日(土)	坂北地域 分館対抗野球大会
9月 6日(日)	坂井地域 分館対抗ソフトボール大会
9月13日(日)	本城地域 分館対抗球技大会 ソフトボール・ソフトバレーボール
10月 4日(日)	スポーツフェスティバル
11月 7日(土) ~9日(月)	筑北村文化祭

令和 2 年 度 筑北村文化祭について

昨年度まで10月下旬に開催していた文化祭ですが、他の行事と重なってしまうことから、今年度は11月7日(土)から9日(月)までの3日間で開催することとしました。11月7日(土)には、ステージ発表も予定しています。皆様の発表の場所として、大勢の皆様にご盛りあげていただきたいと思っております。詳細については後日お知らせします。

※上記以外にも社会体育関係の講座や大会・社会教育関係の講座等を予定しています。
※新型コロナウイルス感染拡大防止のため各種事業が中止や延期になる場合があります。

聖南中学校長紹介

『やる気』『挑戦』『自信』



櫻井 清志
校長先生

令和2年度、筑北村の全中学生が集い、新生聖南中学校がスタートしました。「予測が困難な変化の厳しいこれからの時代」を生き抜いていかなければならない子どもたち。そんな子どもたちが身につけていかなければならぬ力を、聖南中学校では『やる気』『挑戦』『自信』をキーワードに次のように考えています。

「あらゆる問題に対して自分事として引き受け（やる気）、問い続け（挑戦）、他とつながりながら納得できる解を導きだし行動する（自信）」ことができる力。

新型コロナウイルスによる今の状況は、まさに『やる気』『挑戦』『自信』の力が必要な状況と言えるかもしれません。今年度は、この『やる気』『挑戦』『自信』の力の育成に向けて、『ふるさ

と学習』（総合的な学習の時間）を充実させます。

地域とのつながりを大切にしてきた聖南中学校。今年度は、これまで以上に子どもたちが地域に出て行きます。地域の問題に確かに出会った子どもたちは、きつと主体的な姿を見せてくれるはず。そして、きつと同じ願いを共有した友と協働的に取り組んでいるはず。地域の皆様、そんな中学生の姿を楽しんでください。今年度もお世話になります。

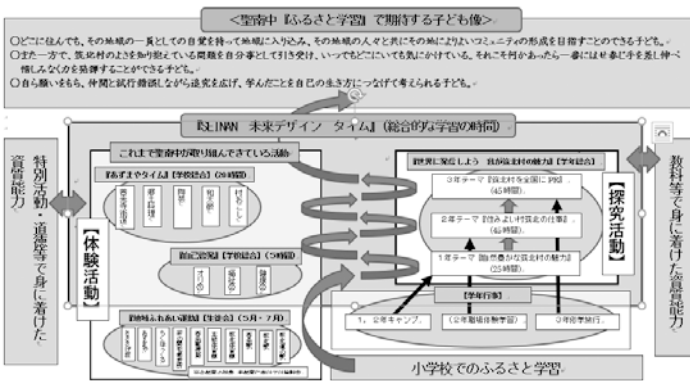

筑北小学校長紹介

筑北小学校開校にあたって



久保田 雅樹
校長先生

関川村長より宣言をいただき、筑北小学校は新たなスタートをきりました。統合に向けて今まで様々な方のご尽力があったことを思うと、宮下教育長から託された校旗の重みを一層強く感じました。私たち学校職員も何度も打ち合わせを重ね準備をしてきました。児童の皆さんも沢山交流してきました。そしてついにひとつになる時が来ました。

入学式の翌日、バス乗り場まで一緒に来てくださったお家の方や見守り隊の方々に見送られて、元氣よく登校してくる本城・筑北地域の子どもの姿がありました。また、近所ごとにまとまって一列で歩いてくる坂井地域の子どもたち。その列の後ろにはやはりお家の方が付き添ってくださり、声かけをしてくださっていました。

たくさんの方の地域の方が気にかけて見守ってくださることを実感し、大変心強く思いました。

ひとつの村にひとつの小学校となった今、村全体が子どもたちにとっての教室です。友だち、先生、地域の人やものとのつながり、学び続け自信を持って輝く人をめざす。そんな願いを持って職員一同、全校児童とともに開かれた学校をつくっていききたいと思います。

筑北村は、英語教育やキャリア教育等の先進的な取り組み、手厚い教育相談や支援の体制づくり、英検・漢検検定料の助成など、教育に対して大変力を入れてくださっています。さらに、統合した筑北小学校として、今後さらに注力したいのは「ふるさと学習」の取り組みです。昨年度、村内3校の校長会で「ふるさと学習」を積極的に進めるための支援を村に要望したところ、今年度より助成金をいただくことができました。

学習の場を村内各地域に求め、学校から積極的に外に出て学ぶ機会が層層増えていくと思います。大変お世話になりますが、今後とも変わらぬご指導ご支援のほどよろしくお願い致します。

新任の先生へのインタビュー

- ① 趣味・特技は？
- ② 筑北村の第一印象は？
- ③ 自己PRを

聖南中学校



教頭 加藤 敦子 先生

- ① パン屋さん、絵本美術館めぐり。
- ② 高山村から来たので、開けていて平らだなあ、と思いました。
- ③ 「いつも笑顔」がモットーです。笑い声が大きすぎて迷惑をかけるないように気を付けます。



1年副担任 英語 田原 梨香 先生

- ① 趣味は、フルート演奏です。
- ② のどかで子どもたちがのびのび育っていて、素敵な村だなと思います。
- ③ 初めて赴任した学校が聖南中

学校で本当に良かったな、と思う毎日です。子ども達の為にこれからも頑張ろうと思います。地域の皆様にもたくさんお世話になります。よろしく願います。

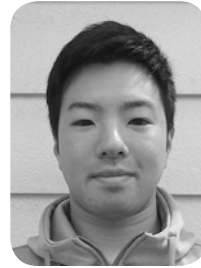

1年副担任 社会 岡田 祐貴 先生

- ① 映画鑑賞(洋画)・球技スポーツ(特に野球)
- ② 空気が透き通っていて、とてものどかな村。
- ③ 何事にも納得がいくまで追求する性格なので、それを活かして色々なことにチャレンジをしていきたい。また、元気は誰にも負けない自信があります。生徒の皆さんに負けない元気で沢山関わっていきたい。



3組担任 3年副担任 音楽 後藤 霞 先生

- ① カメラを持って旅行！いろいろな景色を撮りたい！
- ② 見渡す限りの自然・山々！ステ

キなどところだと感じました。

③ 私は笑顔をモットーに生活していきたいと思っています。ラーメンが大好きでラーメン屋巡りにはまっています。おいしいラーメン屋さんを教えてください！



給食 宮澤 みよ 先生

- ① プリザーブドフラワー。
- ② 災害の少ない平和な村。
- ③ 生徒たち皆に喜ばれ、安心・安全な給食を作っていきたいと思っています。

旧筑北小学校よりお迎えしました。

養護教諭 米山 瑞代 先生

筑北小学校

筑北小学校は旧坂井小学校と旧筑北小学校の先生方をお迎えしました。

校長 久保田雅樹 先生
 教頭 高橋 廣貴 先生

1年担任	中澤 真知 先生
2年担任	小岩井直人 先生
3年担任	土屋 涼太 先生
4年担任	花岡 和貴 先生
5年担任	一條 学 先生
6年担任	阿部 孝一 先生
みずなら	大熊 友恵 先生
そよかぜ	小出 恭嘉 先生
そよかぜ	太田 喜博 先生
音楽専科	塚原まゆみ 先生
統合コーディネーター	待井 明 先生
養護教員	藤澤 瞳美 先生
事務	中山 智広 先生
図書館司書	五十嵐千沙都先生
支援員	下形 和美 先生
支援員	岩倉那津巳 先生
支援員	浜辺 佑美 先生
日本語指導	小山 敏雄 先生
相談員・支援員	梅田 玉得 先生
養護補助	山崎いし江 先生
用務員	宇田恭之助 先生
栄養士	松下佐知子 先生
給食	若林 啓子 先生
給食	太田 幸子 先生
給食	中藤 恵子 先生
給食	宮下 緒美 先生
給食	関森みつ子 先生

鉄造阿弥陀如来立像



村指定有形文化財とされていますが、本年3月16日、県宝(美術品)に指定されましたので、今号の表紙を飾らせていただくこととしました。

像高四六・八センチメートル、ほぼ全容を前後の合わせ型による一鑄で鑄造された鉄づくりです。体面背部に「為入一切衆生骨建治元年」と銘記されており製造年が特定できます(建治元年は一二七五年、四月二十五日改元)。

この銘記は、一切衆生の骨を入れるための願意と読み取れ、専門家は骨臓器としての造像であったと推定しています。なお、願意を明示することは珍しいものであったようです。背部襟下の方形穴は骨片納入穴とみられます。

また、別鑄の両手首先の亡失

など欠損箇所もあり、全体に火災による損傷が見られます。両手首先については、法量・形状・作風が極めて近く、同一原型と考えられる仏像から善光寺式阿弥陀と推認されます。

この仏像は、もとは、明治の廃仏毀釈で廃絶した大洞山大泉寺(真言宗)の本尊であったと伝えられております。後に、本城地区八木常会が管理する八木虚空藏堂において、長く地域の守り仏として大切に保管されてきました。

一口メモ

◎さて、そのほかの筑北村の文化財もご存じでしょうか？

(国重要文化財)

- ・ 木造大日如来坐像
- ・ 金銅十一面観音釈迦聖観音像 御正体

(県宝)

- ・ 木造阿弥陀如来坐像
- ・ 木造男神立像
- ・ 安坂將軍塚第一号古墳出土品

(県指定無形文化財)

- ・ 刈谷沢神明宮作始め神事
- (県指定史跡)

・ 青柳氏城館跡

ほかにも村指定の文化財が沢山あります。これを機会に調べてみるのも如何でしょうか。

＼私のお気に入りスポット＼ ＃筑北村のいいところ＃

村の中には素晴らしい史跡や景勝地など、筑北人誰もが知っている場所が多くありますね。このコーナーでは、個人的に「この場所っていいよね」という村の隠れスポットを紹介します。

初回は、本城地域立川地区にあるアルプスビュースポット。県道277号から林道ムジナヤ線を80m位上がると、左手に見えます。手前には、村の天然記念物の大樺や御嶽神社があり、散歩コースにぴったりですよ。



神々しい蓮華岳、そして山々が重なり合い織りなすグラデーションが美しいです！私のお気に入りスポットへ深呼吸しに来てみてね。

山奥なのでクマに注意してね

コラム

「蛇口をひねれば水が出る」日本に生きている私たちは、水が出る事が当たり前だと思っただけで生活をしていません。しかし、災害が起きると当たり前ではなくなることもあります。普段の生活で1日あたり約240リットルと言われています。

記憶が遠くなりつつある阪神・淡路大震災が起きてすぐの1週間、1人あたりに与えられた水の量はたったの16リットルでした。震災から2週間たってもその量は23リットル程度と、普段の生活で使う水の量と比べるとその差は歴然です。

このような経験をされた方の多くは、「蛇口をひねれば水が出る」という普段の暮らしがいかにか恵まれていたかを、身をもって知ったのではないのでしょうか。

水とさええば、昨年の水害も忘れることができません。

お祭り大好き男

**西条温泉とくらしに
薪ボイラー**

筑北村まち・ひと・しごと総合戦略の基本目標のひとつ「美しい山々に囲まれ自然エネルギーが循環する村づくり」の実現のため、林業就業増、伐採木の素材づくり、森林整備を目的として、村と特定営利活動法人わっこの谷山福農林舎が協力して進めている事業のひとつとして、西条温泉とくらしに薪ボイラーが導入されました。

1月より試運転をしており、3月中旬から本格稼働しています。従来の重油使用量の65%を薪で代替する見込みで、今後は農業施設や家庭での薪ストーブなど村内での自然エネルギー普及に取り組み、エネルギー自給率を上げたい考えです。

地球温暖化が問題視されている現在、CO₂吸収源としての森林整備や自然エネルギー利用への世間の関心は高まっているなか、エネルギーが地域資源でまかなえ、村の雇用が生まれるこのしくみに今後も注目していきたいです。



Q年間どのくらいの薪を使うの？

A 195t/年
灯油約45000ℓ
削減！松枯れ対策にも。



Q就業者数はどのくらい？

A 現在19名。本格稼働の2020年度からは24名。



▲▶ドイツ製の薪ボイラーと貯湯タンク
着火約15分で完全燃焼し、その後は臭いがほとんどしないという



▲遠隔監視システムで薪の追加のタイミングを知らせる

木の駅で、伐採木を購入する取り組みも行われている。(軽トラ1杯4500円)
薪ボイラーや木の駅に関するお問い合わせは、山福農林舎代表和栗さん66-3035まで。

館報編集後記

館報第87号をお届けします。

新型コロナウイルスが世界的に流行しており、今号でお届けした入園式入学式は、マスク着用、新入生と保護者の方のみの式と例年とは異なるものでした。

それでも、お子様たちの晴れやかな笑顔、元気な声はいつもと変わらず、これからの希望に満ちています。そして、村内に咲き乱れる花々もいつもと変わらず春を謳歌し、新しい始まりを祝っています。

新型コロナウイルスについては、ハーバード大学公衆衛生大学院の研究チームが「重症者への対応能力が大幅に強化されたりワクチンが使用できるようにならないければ、人と一定距離を置く措置は2022年まで必要になる可能性がある」と発表しました。

世の中が大きく変化する中で、生き方を試されているように感じるのは私だけでしょうか。何に目を向けて、どのように生きますか。本当に守りたいもの、本当に大切にしたいものは何ですか。

どうか平安でありますように。

(のらや)

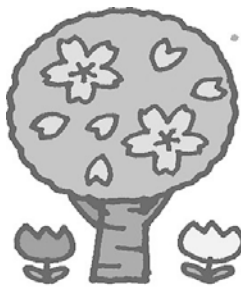

ご入園・ご進級おめでとうございます

筑北村の保育園です。
今年度もよろしくお願ひ致します。



筑北ひまわり保育園

統括園長 園長



大橋きよ江 岩田妙子

2歳児・つくし組



未満児主任
柳澤和子

下田舞

年長・さくら組



以上児主任
滝澤美香 宮島理恵

0・1歳児・つくし組



宮下佳捺

井上あきつ

年中・たんぼぼ組



窪田政美 若林みや子

給食調理員



根石和子

2園給食統括
堀内みつ枝

青嶋美智代

年少・ちゅうりっぷ組



宮川佳奈 待井千恵

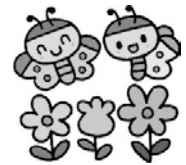

坂井保育園

以上児主任
河野真由美



未満児主任
花岡祐子

給食・木藤理恵

以上児
宮澤裕子

園長・大橋きよ江

未満・塚原真弓

幼児教育指導員



宮澤祐子専門員

暖かい春の日差しの中、みんな元気に遊んでいます。

筑北村の豊かな自然や、温かい地域の皆さん、沢山の友達と一緒に、のびのびと遊び成長して行ってほしいと願っています。

春を見つけたよ！



がんばって～



やっほ～！



うんしょ、うんしょ

おいしいケーキの完成～！！



2020/04/4

子育て支援センターだより

☎ 22-66-2975

子育て支援センター ってどんなところ？

0～6歳までの親子が利用でき、親子で楽しく遊んだり親同士の情報交換が出来たりする場所です。広い庭やプレイルームでは、砂場やブランコ、滑り台、色々なおもちゃなどで遊べます。体操やふれあい遊び、読み聞かせ、季節に合わせた遊びもたくさん計画しています。保健師や助産師、保育士がいますので、子育てで気になる事、心配な事がありましたらいつでも声をかけてください。



横山 弥生 荒田 明日香 吉池 公子

子育て支援センターでは、地域子育て支援拠点としての役割や子育て世代包括支援センターとしての役割を持ち、妊娠期から子育て期にわたる切れ目のない支援を行うため、活動しています。

妊産婦・乳幼児・その家族の実情等を把握しながら、必要な情報やサービスの提供、相談支援などを行い、気軽に利用していただける施設にしていきたいと思っておりますので、よろしくお願いいたします。



センター長
堀内 克美

児童館のスタッフです。よろしくお願いします。



山本 敏子 久保村 清美



丸山 夏美 林 ひろみ 花村 百合子



6月から7月の行事予定



6月



日にち 内 容
1日(月) 英語であそぼう
10日(水) どんぐりくらぶ
15日(月) ベビーマッサージ
17日(水) 避難訓練
30日(火) キッズピクス

7月



日にち 内 容
3日(金) 救急法
8日(水) どんぐりくらぶ
13日(月) 英語であそぼう
20日(月) ベビーマッサージ
22日(水) 誕生会(4・5・6・7・8月)

※詳しくは「おひさま・すこやかカレンダー」をご確認ください。

新型コロナウイルス感染症の拡大防止のためやむを得ず開催の中止・延期を行う事があります。

あそびに 来る方へ

<センターへの持ち物>

飲み物(水かお茶)、おむつ、おしり拭き、おむつ替え用タオル、
お手ふき、ティッシュ、ごみ袋など各自必要な物



館 だ よ り

筑北小学校・坂井小学校・聖南中学校からの寄贈本

小学校統合・中学校での除籍で集まった古本は、いったん筑北村図書館に集められ、それぞれリサイクルのシールを貼ったのち、村の文化祭に出されます。中には筑北村図書館の蔵書として新たに受け入れられる本も沢山あります。今後、借りた本の中に小学校や中学校の蔵書印が押してある本を見かけるかも知れませんね。



図書館からのお知らせ

◇蔵書点検・システム更新完了しました！

いつもより長い休館期間、ご協力ありがとうございました。システム更新により、利用者用の検索機も新しくなり、タッチパネル式になりました。ぜひ、利用してください。また、蔵書点検により不明本25冊が見つかりました。館内に一覧を貼り出してありますので、ご確認をお願いします。

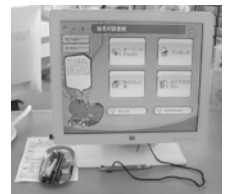

◇七夕人形作り中止のお知らせ

6月20日に予定しておりました七夕人形作り講座は、新型コロナウイルス感染拡大防止のため、中止いたします。皆様のご理解ご協力をお願いいたします。

◇セカンドブック（平成29年4月2日～平成30年4月1日生まれ）

新型コロナウイルス感染拡大防止のため、7月18日（土）に予定していました絵本の贈呈式は中止とさせていただきます。尚、対象となるお子さんのいるご家庭には、6月中旬に案内の通知をお送りします。その中に、申込ハガキを同封しますので、ご希望の絵本を選んで投函してください。申し込みいただいた方には7月18日頃に郵送いたします。

変更によりご迷惑をおかけしますが、よろしく願いいたします。

筑北村図書館 問い合わせ TEL:0263-66-1115

筑北村図書館

本屋大賞2020「流浪の月」 凧良ゆう

全国の書店員が“今いちばん売りたい本”を決める『2020年本屋大賞』これまでは書店員・出版関係者などと呼んで発表を行う形式でしたが、新型コロナウイルス感染拡大防止のため、発表当日は事前に収録した映像で報告。受賞者の凧良ゆうさんもビデオメッセージを寄せる形となりました。



【内容紹介】

愛ではない。けれどそばにいたい。再会すべきではなかったかもしれない男女がもう一度出会ったとき、運命は周囲の人を巻き込みながら疾走を始める。新しい人間関係への旅立ちを描いた長編小説。

【著者紹介】

凧良ゆう（なぎら・ゆう）
滋賀県生まれ。「恋するエゴイスト」でデビュー。これまでにBL書籍で活躍。代表作「神さまのピオトープ」「真夜中クロニクル」など。



図書館に
受入予定です!

新しい雑誌&新・郷土資料コーナー紹介!

新しく「ねこ」という雑誌を入れました。そして、これまでご愛読いただいた「BRUTUS」は受入れを中止しましたので、ご了承ください。また、より多く資料を収集できるように、郷土資料の場所を移動しました。



『ねこ』年4回発行

ネコを飼っている人も飼っていない人も、この雑誌を読んで癒されてみては? 実用的なネコの情報雑誌です。



これまで全集を配架していた箇所郷土資料を置き、全集は筑北小学校からいただいた書架を利用して会議室へ置きました。本城村・坂北村・坂井村・麻績村の村誌等も小学校からの白い書架に収めました。変更で不明な点はカウンターへお声がけください!





ご入学
おめでとう



聖南中学校



筑北小学校

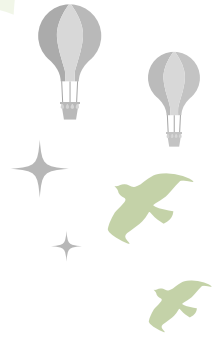

筑北
ひまわり
保育園



ご入園
おめでとう



坂井保育園

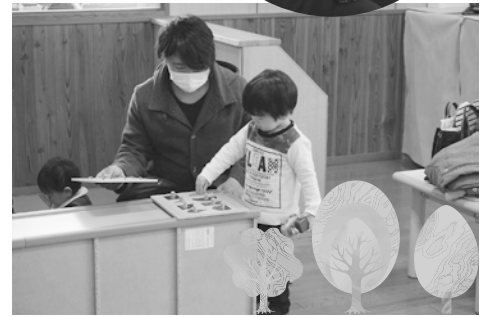



筑北
小学校

ご入学ご入園
おめでとう
ございます

聖南
中学校



まいにちげんきに
しあわせに
すごしてくださいね。

筑北ひまわり保育園



坂井保育園

[印刷] 川越印刷株式会社



※環境安全に対応した紙と、環境に優しい植物性油インクを使用しています。



しあわせ信州